青島新民報

（經中華郵政登記認爲第二類新聞紙類）
每日出兩大張
發行及編輯人　馬仲英
社址　青島蘭山路三號
各部電話：社長室 二三四八　編輯部 二八〇二 二三四〇　總務部 二四一〇　營業部 二〇六〇　出版部 四九二二　傳達宿直室 四一八三
東京支社　東京京橋銀座西七ノ三　電話銀座(57)三七五〇
大阪支局　大阪天王寺伶人町五三　電話天王寺八一五
報紙價目：每份四分　每月一元　半年五元　全年拾元　外埠每月郵費叁角
廣告價目：普通一段一行（五號十三字）一元　特例（同右）一次一元五角　長期另有詳章概係前寄

明示新興中國之進路

樹立統一政府問題
代表大會具體討論
各代表分別向維新政府陳述意見
各國對此亦重大關心

（南京二十九日本報專電）促進樹立中華民國統一新政權之華中民衆代表大會、於維新政府首都南京維新大樓、由政府舉辦、自二十八日開會一節、業誌昨日本報、而促進樹立統一新政權、證實乃全國民衆一致之熱烈要望、不僅華中民衆代表、即遠如廣東、廣西、福建各省代表始、湖北、河南代表、亦行參加、各省出席代表達四百八十名之多、乃於蔣政權時代曾爲抗日溫床本據之國民黨中央大禮堂、即今代表大會場維新大樓樓上、新五色國旗、足象徵五族協和精神、會場正門、紮有松枝牌坊、南京全市貼有促進樹立中央政權標語、幷分散傳單、充滿歡樂情緒、而祝大會成功、會議第一日爲午前、次於午後討論、第二日會議具體的議題、閉會後、各省代表、分別訪問梁行政院長以下各部長官、陳述意見、二十九日第二日會議、將具體討論開始組織統一邦聯政府、會議之結果、全華無異狀、頗惹注目、又列國亦對此會議有重大關心、而重視大會經過、即該大會反映由蔣介石政權脫離國民之總意、決定更生中國之革新政體組織態容、爲明示新與中國之進路之點故有歷史的重大性云

應速中止無謀抗戰
組織反共親日政權
大會第二日繼續討論各問題
總統問題爲議題中心

【南京二十九日本報專電】促進樹立中央統一政權之華中民衆全體代表大會、二十九日爲第二日、愈入於本格的會議、該大會之重要題目、關於樹立新中央統一政權、由各地代表開陳意見、中央政權之組織大綱、中央統一政權樹立時期、共準備方法、討論幷中央政權之總統、推戴如何人物、惹於其結果、於三十日大會最末日、作成決議案、向中外發表、通電全國、而於二十九日之討論、以新中央政權之權限、及總統問題、爲期待之議論中心云。

【南京二十九日本報專電】促進樹立中央政權全體代表大會第二日二十九日、繼續前日、自午前十時三十分起、於維新路國民大會堂開會、首由孫主席起告豫備會議之結果、幷披露由各地所寄之祝電、嗣由江蘇省代表鄒經相氏、報告前日與梁行政院長、溫立法院長、及各部長會見顚末、而本大會之最重要案件、爲樹立統一新政權問題、移於討論會、於此討論會、就邦聯政府之組織權限等、由各代表而行白熱的論議、以示大會緊張情緒、建新中國政治的鼓動揚溢場內外、於討論會所討論者、一、中國各地速中止無意義之抗戰、樹立反共親日之中央政權、各地均應參加、二、各地權政權速以此機會提攜、成爲中國之政治的統一準備工作、對以上而開陳意見。

北京大學
設置總監督
湯爾和兼任

（北京二十八日同盟電）於臨時政府治下更生之國立北京大學、醫、農、工、理四學院、已於九月開學、又文學院及法學院、不日亦將開學、振興中國最高學府之面目、已着着整備、故臨時政府正急於大學總監督之人選、結果決定由目下爲列席東京東亞文化協議會赴任中之議政委員長兼教育部總長湯爾和氏兼任、二十八日已正式下令如左。

湯爾和　任命爲國立北京大學總監督（兼任）　教育部總長

溫宗堯北上
出席北京常任委員會

【南京二十九日專電】維新政府立法院長溫宗堯氏、因出席近於北京所開之臨時維新兩政府聯合委員會常任委員會、擬於三十日午前乘機飛北京云。

黨軍俘虜將校
担任警備職務
悔悟前非被推爲警長
指揮警士警備舊英界

【漢口二十九日專電】新生武漢治安維持會警察局當局、與日軍憲兵隊協力、日夜努力戰後市面之安甯與秩序之恢復、擔任警備漢口舊英國租界、指揮警士之警長、乃去年十月底、於江北戰綫戰鬥而被俘之黨軍第廿二師步兵中校劉培風、（四十二歲）上尉、張又靜（四十五歲）兩名、因現今深切諒解日軍聖戰之眞意義、而悔悟前非、得日軍後藤部隊長之知遇、而推薦爲警長者、非常感激、從事獻身的任務、劉中校爲浙江省人、浙江師範南京軍官學校畢業、張上尉湖南省人、高中畢業、入伍累進、而爲蔣介石親衛團班長、兩名均曾參加抗戰、但已清算拂拭已往觀念、在日軍憲兵指導下活躍中云。（圖爲武漢治安維持會警察局警士受檢閱情景、……前面中央立者爲訓示中之許國禎維持會長）

日名古屋市
將設綜合大學

（東京二十九日同盟電）日文部省、擬於名古屋設立醫學部理工學部之綜合大學、二十八日明年度預算、已得六百萬元之承認、再九州帝大理學部之新設費、亦決定入明年度預算。

曲沃南方區
掃蕩紅槍會匪

（北京二十九日同盟電）山西省南部之紅槍會匪、因日軍適切工作、歸順者有相繼狀態、據曲沃南方二十餘部落之紅槍會匪、由黨軍供給武器彈藥、培植抗日思想、且不知日軍之威力、其結果非僅不肯歸順、且作二個月內奪回曲沃等豪語、故日軍曲沃守備隊、於二十五日以來、攻擊彼等、卒陷入支離破裂、而該匪遺棄死體五十七具。

粵中山大學
輾轉遷徙
恐難開學

（香港二十九日同盟電）廣州中山大學、因日軍攻略廣州、已移往廣東省西部之羅定、學生殆全部被兵隊徵發、最近不過僅餘五十名、又因交通不便、復於二十八日因決定移往廣西省某地、今後開學恐不可能云。

被德放逐猶太人
拒絕來津逗留
日軍當局決斷然處置
已將此旨通知各方面

（天津二十九日專電）因友邦德國、放逐猶太人、其救濟、已成爲世界各國之問題、天津英法租界內在住之猶太人、乃組織救濟委員會、積極收容救濟約二千之猶太系人、於英法租界之旨、日軍當局、就此對猶太人動靜愼重調査之結果、此次被德國放逐之猶太人、判明均爲赤色分子、共產黨分子、爲確保治安上、乃決斷然拒絕猶太人逗留天津、最近乃有百餘名之猶太人、稱由天津赴上海、居住意大利租界內、斯際意大利租界當局、因不明詳細實情而默認、但今後通過天津固勿論、幷禁止入華北、日軍當局、幷將此旨通知關係各方面矣。

又湯爾和氏一行、二十九日十時、有日方評議會文部省山本專門學務局長、其他歡迎、即入帝國飯店小憩後、湯爾和於午後六時二十分、湯爾和氏着質素之中國服、於中二層之露台、與記者團會見談話、以流暢之日語、作如左談話、一行中僅余一人於二十三日由北京出發、經朝鮮京城來京、蓋擬於朝鮮晤一個朋友南總督話舊、幷承速見京城帝大總長等歡迎、甚爲感激、而學生時代以來、亦時常訪問日本、儼如來到自國一般、以東亞文化協議會會長之重責、余過於微力、有待於日本諸君賜以後援云云、又湯爾和氏、二十九日午前九時三十分、由帝國飯店出發參內宮中報到、湯爾和氏一行、預定午後乘汽車參拜明治神宮靖國神社云。

日改組國民總動員
首次八相會議
本年中可作最後決定
結成官民合同大機關

【東京二十九日專電】廿八日首相官邸、所開決定再組織國民總動員第一回八大臣會議、首由鹽野法相、報告新結成官民合同之大機關、網羅國民各層各界有力者、置有實行力、成爲國民運動之力點、如云改組擴大國民精神中央聯盟、所謂採統合中央聯盟等爲方法云云、唯尙未迄於具體的討議、因成爲各大臣一致之方向、繼於一二回會議、以協議上決定之具體案觀之、自近衛首相始、五大臣方面、亦分別作具體的成案、有由閣議決定之形勢、各方面極爲待望、有於本年中作最後的決定之意向、而國民新組織方法之事、迄此已談及、爲國民政治的再組織、非政黨之組織、乃以建設新東亞爲目的、向互物心兩方面、結成國民總動員組織而國民精神中央聯盟、將改革從來專爲抽象的精神運動之弊、名實

湯總長一行
安抵東京
接見記者團發表談話
參拜宮中報道並神社

【東京二十九日專電】爲出席東亞文化協議會而訪問日本之中華民國臨時政府議政委員長兼教育部總長湯爾和氏一行、二十九名雖長途跋涉、不見疲勞、乃於二十八日午後五時二十五分抵東京站、同來者有酒井伯小山博

德意兩國間
交換音樂廣播

（柏林二十八日同盟電）繼續德意文化協定之締結、該協定第一步之德意兩國無線電廣播局、以促進提攜兩國民間文化爲目的、此後隨時交換廣播文化及音樂節目、已發表締結該協定之旨云。

法勞働總同盟
決實行總罷工
其形勢如何實難預測

【巴黎二十九日專電】法國政府、雖努力制止罷工運動、運用徵用公共事業及其他彈壓罷工措置、但勞働總同盟仍按照預定、以三十日爲期、斷然實行總罷工之旨、已以書翰通達達賴台愛首相、其形勢實難豫斷也。

本報「新年特大號」徵稿

光陰荏苒、轉瞬歲將云暮。憶自去歲蘆變起、十餘月來、黨共所給予吾人之殘害、實至深且鉅！幸友邦仗義興師、掃滅毒氛、拯我全民於水深火熱之中。新政權復應運而生、中日兩大民族澈底合作、共建東亞永久和平之基。今也吾人固已踱過黑暗崎嶇之路而步入光明平坦之途、然則撫今追昔、痛定思痛、能毋有感於衷乎？本報爲紀念慶祝此有偉大意義、歷史價值之「中華民國二十八年元旦」、乃決定發行「新年特大號」、並自即日起開始徵稿、敬希海內文友不吝珠玉、踴躍贊助爲幸！

一、論文
1.如何開發我國經濟
2.民衆對新政權之要望
3.東亞之新情勢與列國
以上三題任擇、每篇以一千五百字爲限、文言語體均可。

二、短篇小說
以發揚新民主義之眞精神、含蓄深邃者爲佳、談情述愛固無不可、但避免肉麻或太淒涼、字數不得超過三千字。

三、其他
1.時事漫畫及連續滑稽畫均所歡迎、筆調雖不求太工、藴意則必須深刻。
2.紓情寫景的詩詞、新舊不拘、但令人看了肉麻的大作不敢容納。
3.散文最爲歡迎、可是無病呻吟的東西只能付諸紗籠、每篇須在千字以內、五六百字最佳。
4.明年爲「已卯」年、屬兎、應有紀實及讚頌文字。

徵稿簡例

一、來稿務須書明姓名住址、（署名聽便）、勿橫寫、能兩面寫、或用鉛筆寫、能用格紙最好。
一、來稿不論登載與否、概不退還、請不必附郵票。
一、來稿一經登載、酬金從豐、自一月六日起至十日止憑章到會計課領取。
一、徵稿限期自即日起至十二月十五日止。

德康道新銳機
踏上訪日壯途
廿八日午後由柏林出發
實行翔破歐亞大陸

（柏林二十八日同盟電）表示向盟邦之有誼、展開雙翼、作空中訪日使節德國霍開爾夫航空會社之新銳康道機、全體新塗銀色、（以前爲黑色）尾翼漆國社黨之記號、在出發前、於柏林郊外脫倍爾霍夫飛行場之一隅、受簡單之檢點、該機因與夏季飛至紐約者、爲同一機體、且原來駕駛者、故不舉行試驗飛行、柏林之晚秋、天氣良好、似祝福壯途、西南風相當猛烈、接波斯之巴索拉附近天候惡劣報告、但職員皆自信以四千米之高度飛行、雖惡劣天候、亦無支障、攜帶巧克力、罐頭食品、牛乳等、然不帶火酒、職員皆謂、「由歐亞之空中、作訪問盟邦日本之舉、實爲我等最大喜悅之事、」午後三時餘、受關係者之激勵辭、職員皆穿防寒衣‧乘入機上、質素之出發、發揮德國人之氣質於四時數分後離陸、（此係措定時刻、）於夕日中銀色輝目、轟音震耳、頗爲順利、不久於東南方之空中、機影消沒、又康道機、豫定二十九日晨於巴索拉、該日夕刻於喀拉蚩、三十日晨於河內出發、抵東京爲日本時間一日正午左右云。

（柏林廿八日同盟電）訪日康道機、於廿八日午後三時五十分、由脫倍爾霍夫飛行場離陸、實行翔破歐亞之壯途

（柏林二十八日同盟電）康道機、於二十八日午後三時五十五分（東京時間廿八日午後十一時五十五分）出發之旨、業巳公佈云。

德戈林空相
致日本國民書
由訪日機攜行

（柏林廿八日同盟電）踏上訪日壯途之康道機、特別攜帶戈林空相、致日本國民之親善書函、該書函之內容如次、藉此舉實現日德兩國空中提攜之希望、而日德兩國空間、亦能接近之事、實爲余所衷心喜歡者也、乘此機會、對日本國民、表示深切敬意、又霍開爾夫會社之重要職員育開爾氏、此次亦同行、一行擬於東京約暫住一週、共同訪問新京後、再返至東京、預定廻飛巴達維亞而作歸還飛行云。

立川全市
充滿喜氣
準備歡迎

（立川二十九日同盟電）得悉盟邦德國之康道機、已自柏林出發、而東京郊外最後降陸地之立川、亦充滿欣悅與興奮、日陸軍機之勇姿、連日猛烈訓練、於大空表演妙技、市民見飛機雖已成爲普通情形、然自防共契約堅固之盟邦、而負帶日德親善重大使命之親善機、翔破此大空之事、故航空隊及市民、認爲非常欣喜之消息、對於降陸場之各種設備、因夜間照明裝置及歡迎會場、一意務欲無事完成此壯舉云。

安抵巴索拉
稍息後出發

【東京二十九日專電】據日遞信省航空局所得之電報稱、訪日康道機、於該地方時間二十九日午前五時十五分、（青島時間午後一時十五分）、安抵巴索拉、豫定約一小時半、於該地給油休憩後、再自巴索拉出發、飛往東亞之空中、故午後二時四十五分左右（日本及青島時間）、由巴索拉出發云。

青島治安維持會布告　第　號

爲布告事案查本會招商標辦警察部請購警備汽車八輛摩托車十輛一案前因趕辦不及展期於十二月二日上午十時開標業經布告在案現此項標單圖說重行製就希各商迅來本會經理室領取但距開標之期短促爲各商從容估辦起見特再展期十天定於十二月十二日上午十一時（標準時間）當衆開標合行布告周知此布

中華民國二十七年十一月二十八日　會長　趙琪

青島商會啓事

逕啓者案奉日華當局提倡設立青島金融合作社爲救濟中小商工業及一般平民生計事關善政勢在必行股本總額定爲十萬元除由維持會撥官款五萬元以資提倡外下餘半數五萬元飭由三商會分頭勸募本會擔任募股二萬五千元業由各董事分組沿戶勸募第以市面遼闊人數衆多設有疎漏不無遺憾爲普及全市實惠均霑起見特再登報勸募有願入社者自一股以上無論股數多少在一星期內逕赴青島商會（地址在取引所二樓七十一號）塡寫入社書容後交款欲求經濟便利者幸勿失此良機

谷口洋行

營業課目：冲毛布　各種布頭　熱水瓶　人造絲布　洋針　電燈泡　各色透明紙其他一般雜貨俱全
日本大工廠總經理　谷口洋行
分銷處　青島吉林路二九號　電話五五二一號　青島李村路十三號　電話二六九一三號

膠澳電氣公司股票事項

茲聞膠澳電氣公司舊股東應增之新股須於十二月十五日以前繳款如至期不交者恐將依法處分若現在出售股票時可得相當之權利金有出售者請到敝處接洽定能使君滿意
青島市場緯路四二號　高橋號啓　電話三三三七號

福昌保險

火災保險　海上保險　倉庫保險　運輸保險　汽車保險
青島大港沿三號
福昌公司保險部啓事　電話五二二一－二三四二三〇

膠縣—紅石崖　高密—諸城　間定期通車時間並路線

膠縣站發車鐘點	紅石崖站到	紅石崖發車鐘點	膠縣站到	高密站發車鐘點	諸城站到	諸城站發車鐘點	高密站到
一〇、三〇	一二、三〇	一三、三〇	一五、三〇	一一、〇〇	一四、〇〇	一四、三〇	一七、三〇

路線：膠縣　關王廟　漕文　十寨　紅石崖　｜　高密　周陽　柴溝　岳溝　百尺河　諸城

客商貨物長途汽車營業開始了
逕啓者敝公司定於十一月二十日開始營業由高密至諸城及由膠縣至紅石崖客商及貨物長途汽車準按規定之時間開行倘蒙各界惠顧無任歡迎
貨物客商長途包車
再各界如有他項事件委託者敝公司尤所歡迎

華北汽車公司

時論

黨軍將校應認識順逆

漢口攻陷後、部署整理極爲迅速、治安維持會成立後一切趨上復興之途、人民復歸亦漸大增加、尤感興味者、現在擔任警備武漢責任者、乃爲以前俘虜之黨軍將校、據昨日漢口電訊、「擔任警備漢口舊英租界之警長、乃去年十月底於江北戰線戰鬥而被俘虜之黨軍第二十二師步兵中校劉增風、及上尉張又靜、因深切認識日軍聖戰意義、悔悟前非、遂感激獻身任務、從事漢口治安工作、以焦土行爲之黨軍軍官、一變而爲保衛人民、維持地方之支持、前後相衡如從陰溝之中、步入光明之路、不僅爲個人慶幸、造福於地方民衆更爲鄉社所稱頌也。

由於劉張兩黨軍將校之所爲、聯想及黨軍諸將領、仍在盲從蔣介石甘受赤俄驅策、謬行抗日、甘作自掘墳墓行動、不禁爲之深惜、夫捨身衛國、矢志成仁、爲民族而犧牲、固爲千古同欽、然所謂殺身成仁、爲國犧牲、須認清題目、辨明順逆、我之行動是否與國家有益、我之犧牲是否對得自己、果然認識無訛、行動不謬、作任何犧牲、亦無人得非、否則認識不足、事非不明、「殺身無益、適足增羞」、膚髮毀傷、亦爲深惜、況云犧牲乎、故「死有重於泰山、有輕於鴻毛」、此之謂也。

大多數黨軍抗戰心理、出發點未嘗不善、彼披堅執銳、立馬疆場、躬自抹血、矢志弗諼之士、其情未始不烈、其事未始不勇、然問其胡爲而出此、必曰吾爲國家民族而犧牲也、其志其行、固然可嘉、又豈知盡爲黨府所賣耶、惟望黨軍將領放大眼光對東亞現勢、詳權利害、明辨是非、則今日所行之事與所抱之志適相違反、苟悟及此、又不知悔憤奚似矣。

黨軍將校現身疆場、必以如斯即從事救國工作矣、但未估計救國工作將何由做起、果蔣政權爲光明磊落救國行動、諸將校從之犧牲可也、無如蔣介石因敗戰之故已將中國完全出賣於赤俄、近鑒英法外交轉變、更不惜將中國完全澈底共化、夫共禍之慘酷、爲國人周知、亦爲蔣所深悉、故蔣之抗戰目的已將國家民族生死存亡、拋在腦後、專爲個人負氣、是則蔣介石抗戰乃自行斷送國脈、黨軍將校受蔣之利用、不啻直接幫助蔣介石虐殺中國民衆、救國工作固如是乎？諸將校既爲救國而獻身黨門、應認清救國道路、須知中國之大事全爲共禍、共產主義不特破壞毀滅我紀律制度、並且足以滅亡我精神文化、洪水猛獸無其劇烈、友邦日本、興師滅黨討共、對我國無領土野心、提攜扶助、共謀發展東亞文化經濟、由一年來佔領區域之新設施、已足證明、黨軍將校果欲救中國民族乎？請速棄蔣氏一決、加入新政權制下、肅清赤氛、戡定禍亂、國家民族、悉爲利賴、棄暗投明、智者所爲、若仍眷戀窮城、追隨一決、一身之死生是小、國家民族之創痛極大、是爲黨軍將校所應共同審慎者也。

建設東亞新秩序

日本閣議決定方針

日華關係調整無異議通過原案

將向中外發表聲明

【東京二十九日專電】二十八日日政府提前閣議、自午後二時起、於首相官邸開會、有近衛首相以下全體閣僚出席、綜合前於五大臣會議、立脚造成事變目的之大精神、各般之情勢、審查研究中、就日滿華一體、建設東亞新秩序具體方針、由有田外相報告五大臣會議之成案、對此由各大臣質問、及開陳意見、遂無異議通過原案、至午後五時始散會、日政府將基於此結果、自二十九日午前十時起、開臨時參議會、報告閣議決定之內容、俟適當機會、向中外發表、而示日本所向之具體的方針云。

【東京二十九日專電】二十八日日政府閣議所決定、關於建設新東亞具體方針、基於十一月三日日政府聲明之根本國是、以日滿華相互連環性爲主眼、就建設東亞新秩序、而圖日華兩國關係一切部門之調整、決定長期建設之具體方針、又閣議終了後、風見書記官長、有所發表如左。

本日(二十八日)於閣議已附議決定、關於前五大臣會議準備中之建設東亞新秩序、日華關係調整之根本方針云。

(又電)日政府於閣議後、復自午後五時起於首相官邸、開催五大臣會議、關於閣議所決定建設東亞新秩序之具體方針基礎、於閣議席上、各大臣之意見、而行重要協議云。

參議會議 交換意見

【東京二十九日專電】日政府二十九日午前九時、於首相官邸、開臨時參議會、除鄉男爵外、各參議、政府方面、近衛首相、有田外相、池田藏相、板垣陸相、米內海相等出席、以此事變爲中心、交換種種意見、迄午前十時五十分散會。

(又電)日政府二十九日午前九時、開參議會、以此次事變爲中心、交換意見、關於此事、風見書記官長、發表談話如左、於本日參議會、附議昨日閣議所決定之調整日華關係根本方針事項、似已承諾云。

美國應不可 踏入遠東問題

赫爾長官通牒毫無理由 美星期檢察報之評論

(舊金山二十八日電)哈斯脫系週刊「星期檢察」報、以「美國人不可捲入中日紛爭」爲題、登揭長文之社說、根據美國認識東亞之新事態、不可捲入遠東問題」、由此眞向、表社反對赫爾長官之遠東政策、引起注目、該社說之要旨如左、

「若明瞭道理之人士、對於現中國內所發生之新事態、及脫離西洋之支配、顯揚東亞文化之任務、而容認東亞必然欲發生此種運命之新事態、不致錯誤、前曾支配東亞之秩序、非僅單因西洋之榨取而不存在、且悽慘至極、過去二十年、連亘中國全國軍隊姿意、掠奪殺戮、紅軍與匪賊橫行跳梁、中國之戰爭、視爲常事、蘇聯自北方侵略中國、而日本阻止此學、由東方開始進出、使赤化之慘狀、不再繼續、值此東亞復興之日、英法陷入窮境、乃當然之事、然美國在東亞除親善以外、無特殊利害關係、故防衛中國獨立、實非美國之任務、況於東亞防衛他國領土、更非美國所屬之事、美國人對於日本之發展、貢獻之處甚大、受日本之敬意、故此後欲繼續受日本之敬意、則赫爾長官再對日本發挑撥的通牒、實毫無理由云。

廢除九國公約

乃建設新中國 必然之理由

美國之曲解應加糾正 堀內大使攜新訓令赴任

(東京二十九日電)藉十八日之日本對美回答、修改東亞方面機會均等門戶開放之原則、乃建設東亞大業之必然結果、有田外相、命三十日乘平安丸赴任之堀內駐美大使、攜帶改正美國之認識、及調整日美國交之訓令、日本政府、認爲廢除九國公約等條約、乃建設新生中國必然之理由、已決定此大方針、美國方、曲解日本此種主張、乃合併中國及資本主義之獨佔行爲、實有掃除此種錯誤之必要、至於門戶開放、基於新東亞之信念、清算與英美兩國之舊關係、切望確立國交體勢、待堀內大使與齋藤前大使協議後、豫料有適當機會、基於前述方針、開始準備交涉云。

恢復在華權益 各國策動內容

一切均按照九國公約

【上海二十九日專電】加入九國公約之英美法等二十餘團體、開始策動、恢復在華權益、已誌日昨本報、其內容如左、

(一)基於土地章程、保留一切權利、對於上海公共租界及法租界之行政、防止侵略及干涉、而既被侵略者、應從速撤去、

(二)虹口楊樹浦及西部地區、歸還公共租界行施行政權、

(三)復活包括鐵道、海運、商業、航空路、及汽車公路等交通便利、自由往來長江流域、及其他地區內之公然市場、及境界中心區。

(四)以九國公約及機會均等爲原則、防止及撤廢違反門戶開放主義之一切獨佔政策、

(五)將各國人士之房屋財產、歸還正當所有者、使所有者得能自由出入或使用。

(六)對於郵件、電報、無綫電報、海底電報、及其他通信設施、廢止第三者所實行之檢閱及其他干涉行爲。

(七)爲維持上海爲國際貿易港、即刻歸還浚港之必要工具、使復活工事。

(八)以與其他之外國人享受均等機會爲基礎、主張實行在華可得合法利益之權利。

(九)基於治外法權及條約、承認及維持其權利。

孫科赴蘇 再請求援助

(上海二十九日同盟電)據黨府方面情報稱、據由立法院長孫科秘書、最近寄與家族之書信、該秘書云、將於近日中隨孫科赴蘇聯之旨、右可視爲孫科將再赴蘇聯、請求抗戰援助方法、而共產黨最近之活動、頗堪注目云、孫將於十二月初旬出發云

共黨欲始終死守 陝西省根據地

六中全會擴大會議內 決定各領袖分担活動

【南京二十九日專電】據本地所得之情報稱、於二十二日陝西省延安所舉行之中國共產黨六中全會擴大會議、各領袖分擔此後之活動、決定如左。

△黨關係沈儒。

△軍事關係朱德、毛澤東。

△與國民黨間之連絡周恩來

又共產黨始終欲死守其陝西作爲根據地、決定分配第八路軍如左。

第一集團　山西西北部。

第二集團　綏遠、甯夏。

第三集團　安徽、江蘇。

第四集團　陝西西北部。

【香港二十九日專電】據黨府方面之重慶電報稱、此後黨軍當局、設立南北前綫司令部、設北部司令部於揚子江北岸、設南部司令部於揚子江南岸、現選擇各司令及幕僚之人選。

何應欽余漢謀 均被免職

蔣兼任司令

【香港二十九日專電】據黨府方面之消息、蔣介石最近於廣西省桂林、開軍事會議之結果、將第四戰區司令長官何應欽、副司令余漢謀免職、蔣兼任第四戰區司令長官、而任命白崇禧爲副司令云

日明年預算 達三十七億元

(東京二十九日同盟電)日政府昭和十四年度豫算、已於二十八日經大藏當局與各省間、爲事務的折衝、已得有成案、決定於下月二日閣議、提出原案討議、而明年度認爲新規重要經費者、原則上已悉予承認、豫算總額約三十七億元內外云。

四川省各將領 反共態度濃厚

對蔣介石極表反感 一部將領並發通電

【上海二十九日專電】失去武漢廣州、屢戰屢北之蔣介石、各方面對之怨磋之聲、已漸次濃厚、四川省將領、自徐州會戰以來、軍隊武器已蒙極大損害、對操縱蔣介石之共產黨一派抱極端反感、長沙放火事件、亦共產黨一派之責任、故此際有令蔣介石脫離共產黨、而後迎之入川之意、又一部將領、已開始共產黨分離運動、業發有通電、蔣介石對之狼狽已極、刻正努力鎮撫對策、四川省之反共態度、最近已濃厚化云。

汪兆銘反對 焦土抗戰

暗示黨府內部 對立關係惡化

【紐約二十九日專電】化中國之地爲焦土、依焦土作戰、長沙放火事件、於蔣政權內部、已招起猛烈非難、激化政府部內之對立抗爭、據二十八日達紐約之合衆社重慶電稱、國民黨副總裁汪兆銘、攻擊焦土作戰、有如左之言明。「雖依焦土作戰、然未能阻止日軍之佔領漢口、焦土作戰以來、幷無能阻止日軍進擊之事、中國之家屋、如不焚燒破壞、亦可成爲有力防禦材料、焦土作戰、實屬誤謬政策」。乃暗示反對蔣政權之焦土抗戰主義、在事實上足證實黨府內軍政兩部、對立關係惡化、頗堪重視云。

日機繼續轟炸 華中華南要衝

建築物均遭猛烈轟炸 黨軍蒙受莫大之損害

【上海二十九日專電】日艦隊報道部、二十八日午後四時發表。

二十七日海軍航空隊、於華中華南各方面、有如次之活躍。

一、華中方面、攻擊宜昌部隊、炸破飛行場附近倉庫羣、兵營等十餘處完全爆破起火、予以莫大損害。

二、向粵漢線交通路攻擊之部隊、於淥口、株州、清石橋、攻擊貨車羣、倉庫羣、使倉庫三棟焚燒、有多數之貨車、粉碎成爲木葉微塵、見有白烟冲天。

三、華南方面於四會、廣甯附近、襲擊轟炸疾馳道路上多數之軍用自動車羣、予以莫大損害。

四、呼應珠江江岸掃蕩戰之攻擊部隊、對南村南方陣地、其他所在之黨軍、猛攻擊而、使潰走矣。

轟炸益陽

【〇〇二十九日專電】日陸軍航空隊之精鋭〇〇架、於二十七日空襲長沙常德中間之益陽、對黨軍軍司令部、加以猛炸、更將軍事設施、予以炸擊、與以莫大損害云。

華南深圳附近 殲滅大部黨軍

東莞惠州之綫包圍圈縮小 敗走黨軍多逃入英租界

(東京二十九日同盟電)日大本營陸軍部、二十八日午後五時發表、日軍於廣東方面、十一月十九日以來、對於東江南北地區蠢動之黨軍加以掃蕩中、由東莞、惠州、淡水之線、逐次壓縮包圍圈、於二十六日於深圳附近、殲滅黨軍大部隊、黨軍潰走兵中、有逼入英租界者、即由英官憲解除武裝云

廣州郊外在香蕉樹下警戒中之日軍

欲救中國必先反共（下）

石祖培在會立女中演講

就一方面來說、產業革命的影響、並未波及中國、中國絕對不能實行共產主義、關於這一點、讓我們先說說產業革命、甚麼是產業革命呢？要答覆這個問題、不可不先從產業革命的前夜說起、一七八九年法國大革命、很發揚而且實現了德克拉西的精神、以前王室貴族的統治權力、都被剝奪了、一般人民的權力、就大事伸張、此時有一件要緊的事實、不容我們忽視的、就是法國大革命的重要結果、在於新興工業的發達、與此新興工業的發達相聯繫的而又爲他的原因與結果的、就是產業革命、不獨在法國、幷且當時歐洲各國、都是普遍的受其振盪。

歐洲封建制度的衰微、當然有諸多的原因、這些原因和他的結果、非常的複雜、不是一句話能夠說明的、但是主要的原因、就是生產關係的發達、因爲新大陸的發現、和資本的增大、從中世末葉新興的工業的活動、把生產的關係、漸漸弄成大規模、已不是和從前一樣立在生產組織的小單位之上了、而助長中世末葉所起的新工商業的活動、使他一天一天的繁盛的、就是機械的發明、機械的發達實在是人類史上一件大事。

產業革命、實在從機械發明而起、約翰凱、哈葛里夫、亞克拉、克魯頓、瓦特、夫爾敦、斯蒂芬蓀等等、他們的發明爲產業革命的一大原動力、十七世紀的工業、還是很幼稚、一七三八年約翰凱發明了機織機、紡織業上劃了個新紀元、一七七〇年、哈葛里夫發明紡紗機、一七六九年亞克拉又發明了一種紡織機械被稱爲工廠工業的鼻祖、一七七九年克魯頓發明紡織走錘和精紡器、而瓦特又於一七六九年發明蒸汽機關、把蒸汽機關搬到工業動力上以後、一切的工業都迅速的改變面目、到處都行起大規模的生產來了、又因蒸汽力的交通機關發達、運送費用也就減少了、這種運價的減少、和生產費的低廉、共同使各方面的工業呈現出從來沒有的繁盛、以上所說只就英國而論、但是這類情形、當然不只限於英國、此外新大陸及新航線的發現、在海外加增多少市場、市場漸漸擴充、各種產業當然更呈發達、演變成爲大規模的生產制度、以至於演變爲產業革命、資本階級於以產生、產業的主權全爲他們所掌握。

在這樣的資本主義的經濟組織下面、一切的權力都算集中於資本家之手、幷且集中於資本的自身、生產和分配也都操之於資本家之掌握、資本家把生產事業認爲是私人事業、只顧生產本身的利潤、忽略勞働者的幸福、有時更因機械的繼續改良、或有時更因生產過剩—供求之不能適當—因而發生關閉工廠或是解雇勞工的風潮、勞働者的恐慌、形成勞資利害的矛盾、共產黨認爲一切過去的歷史、都是階級鬥爭的歷史、自由民族和奴隸、貴族和平民、地主和農奴、以及資本家與勞動者、都是壓迫者與被壓迫者的鬥爭、他們說全社會就是二大陣營、互相敵視、互相對峙、就是有產者與無產者、他這樣高唱階級鬥爭、不惜殺人放火造成恐怖世界、使國家產業日益衰敗、文化日益退落、人民日益窮困、非至萬劫不復之地不止。

試想中國經濟發達程度如何、當時既未受有產業革命的影響、時至今日、並未有所謂大資本家與大地主去操縱生產機關、勞資既未有不可調和之仇視、更無所謂有產與無產懸殊現象、那裏用得着共產主義、——簡直談不到共產、從另一方面來說、勞資鬥爭起源於產業革命、而身受產業革命之影響、當以英、法、德、美等歐洲工業國家爲甚、他們如今怎樣、他們勞資衝突也時有所聞、他們何以不採用勞資鬥爭的方法、而能維持勞資間之合作呢。

中國有甚麼特殊的理由、必需採取共產主義、況且馬克思的共產主義刻下在蘇俄何嘗是勞働大衆的理想、他們仍然是在少數份子專制下呻吟着、勞働大衆的痛苦並沒有減少呀！諸位不乏湘鄂閩贛各地來者、當能記憶數年前中國赤匪騷擾之情形、數千萬民衆流離失所、餐風露宿、使人目不忍睹、耳不忍聞、其罪惡之甚眞是爲人神所共憤！共產主義在中國既然絕對沒有存在的必要、我們對於這一個以民衆爲犧牲、危害中國擾亂世界和平的共產學說、應該怎樣的撲斥他！覆滅他！使我們中華民國青年不受他的愚惑、保全國家的安甯、維持東亞的和平、端賴於斯！（完）

標賣協蚨祥綢緞布疋協源盛洋廣雜貨啓事

本債權團執管之協蚨祥綢緞布疋及協源盛洋廣雜貨茲登報標賣如欲投標者應先交保證金（計協蚨祥綢緞布疋五千元協源盛洋廣雜貨一千元）該項保證金委託中國交通兩行代收同時得向兩行領取貨物清册開標後以出價最高者爲得標人本債權團通知後應於七日內繳清標價收受標買之貨物如不於期內照繳即沒收其保證金即以投標中人次高者遞補其未受通知之次標及未得標者所繳保證金於開標後十四日憑收據發還再投標人所投標價不足規定價格時本債權團得重行標賣之

投標地點　河南路銀行公會

投標期限　收受標函截至二十七年十二月九日下午二時停止

開標日期　十二月十日下午二時在河南路銀行公會當衆開標各投標人得到場參觀

看貨地點　十二月三日下午二時在小港二路中行倉庫及商河路交行倉庫看貨

協蚨祥　協源盛　益成五金行　債權團啓

商標

美麗牌煉牛奶

MERRY BRAND CONDENSED MILK

多大食品店洋貨店均有代售

明治製菓青島販賣所　青島膠州路六號地門牌一〇五　電話　一一五二號　五四二四號

青島三山藥房介紹京津濟滬馳名

良醫張萬年大夫

萬年先生係天津新醫學校畢業志在懸壺專心醫學在京津濟滬數萬有口皆碑各方鄉友無不共聞共見今歲人約先生來青參觀美景就便爲青市患病同胞造福施診無論內外科疑難大症經中西醫束手無策者速來問津萬病一針沉疴立愈

專科淋病 包治花柳

專醫一二三期老陳毒各種梅毒急慢性淋病白帶五淋多年白濁破傷紅腫魚口横痃偏墜小腸疝氣入骨毒串開天窗喉爛鼻升婦人白帶小兒胎毒二十四種痔瘡肛門瘻等症輕者三日保好重者面議包醫如病不好原洋退回號金一角

地址天橋西頭　寓南路八十七號　廣州路口四號汽車站

三山藥房經理啓

新到各口粗細皮貨 定價低廉歡迎參觀

寶隆　慎德成　皮貨店地址

濰縣路高密路角　電話二五二〇

山東路一三九號　電話四五七七六

本行專營自行車業念載於茲經售東西兩洋各大名廠出品之全車及附屬品價格公道批發尤爲克己並自造各種車品零件及內外膠帶等不但價廉而且耐久精益求精應有盡有如荷惠顧無任歡迎

同泰車行謹啓

膠州路一四四號　電話五二五一　三八四一號

魯省署通令各縣 積極整修監獄
縣知事須負責督促進行 設法指撥屋宇暫爲代用

濟南特約通訊　山東省公署、玆准山東高等法院公函、以各縣監獄、經事變後、多行破壞、玆值積極推進司法之時、監獄極爲需要、或設法勸募修復、或指定相當屋宇代用、省署據函後、特飭令各縣遵照辦理、玆錄原令如後：

省署訓令　爲訓令事、案准山東高等法院函字第二一四號公函內開、查各監所、知事指揮監督、歷經明令責有攸歸、舉凡各縣監所、整頓改良各事項、均須縣知事負責、主持督促進行、乃近據各縣管獄員呈報、或以監所破壞、尚未興修、或以經費無着、雖維現狀、紛請救濟前來、查魯省各縣監所、半屬年久失修、事變以來、益形破壞、在此恢復期內、亟應設法修整、即使地方款項不敷應用、亦可組設監所協進委員會、共同籌劃、一面按照捐募修建監所奬勵章程、設法勸募、俾期早日修復、如果一時籌辦不及、即應指撥相當屋宇代用監所、以資辦公、至監所經費關於囚糧一項、本應按日計口授食、不能等待經費發給、必須由縣公署、依照向例先期五日預爲墊支、所有職員看守、亦應每於月終、給薪工、俾免枵腹從公、以資養廉、蓋以各縣知事、爲有獄之官、關於監所司法行政事務、均應督同管獄員盡心籌劃、悉心維持、以直接之職權、作一體之機構、隨時指示、策勵進行、以符法令而重獄政、除分令各縣知事遵照、令指各節切實負責認眞辦理外、相應函請貴署查照、轉令各縣知事遵照辦理、實紉公誼、等因准此、除分令外、合行令仰該縣知事遵照爲要此令。省長馬。

中央視察團 蒞益都視查

益都特約通訊　中央政府爲明瞭各處行政、治安、教育、建設、經濟狀況起見、特由各部選派中日幹員、組成新政府視察團、沿路視察、魯南道公署、預接電報云、准於日前由張店乘車赴益都、遂即通知各機關屆時到站歡迎、滿街張貼歡迎標語、計歡迎人員、有方道尹、高顧問、方祕書、方隊長、丁縣長等十餘人、并道衞隊三十餘名、至下午一時四十分車由西來、進站鼓號齊鳴、一握手寒宣數語後、即同赴魯南道公署休息、聞定於次日赴各處視察云。

魯高等法院奉頒 三項考試規則
轉發所屬及律師公會知照

濟南特約通訊　山東高等法院、頃奉法部訓令、以律師考試條例、法院書記官考試條例、前奉明令公布、業經通行在案、玆特依照各該條例之規定、制定律師考試條例施行細則、法院書記官考試條例施行細則、及法院書記官考試事務處處務規則、已公布施行、合行檢發各該規則、令仰通照、並飭屬遵照、高法院奉令後、昨已將各該規則印發所屬各院、及律師公會知照矣、玆將各該規則分誌於後、

(甲)律師考試條例施行細則、第一條、本細則依律師考試條例第十條之規定制定之、第二條、凡舉行律師考試、法部應設立律師考試事務處、辦理考試一切事宜、但與司法官考試合併舉行時、由司法官考試事務處、兼辦律師考試各事宜、第三條、律師考試事務處處理事務、準用司法官考試事務處處務規則之規定、第四條、司法官考試條例施行細則、第五條至第二十九條之規定、於律師之考試準用之、第五條、本細則自公布之日施行、

(乙)法院書記官考試條例施行細則、第一條、本細則依法院書記官考試條例、第十七條之規定制定之、第二條、凡舉行法院書記官考試、法部應設立法院書記官考試事務處辦理考試一切事宜、其於各省舉行者、由各該省高等法院設立之、法院書記官考試事務處處務規則另定之、第三條、司法官考試條例施行細則、第五條至第二十九條之規定、於法院書記官之考試準用之、但報名費應祇徵收一元、第四條、本細則自公布之日施行、

(丙)法院書記官考試事務處處務規則、第一條、本規則依法院書記官考試條例施行細則、第二條第三項之規定制定之、第二條、法院書記官考試事務處處理事務、除別有規定外、依本規則之規定行之、第三條、法院書記官考試事務處、設主任一人、由法部總長、就本部祕書科長、或最高法院及最高法院檢察署書記官長中遴選派充、其考試於各省舉行者、由高等法院院長、調派該院書記官長充任、承法部總次長或高等法院院長之命、綜理處務、並指揮監督本處各職員、第四條、法院書記官考試事務處、設左列各股、一、文書股、掌理應考人之報名、文件之撰擬繕校收發、及保管與典守印信、登記職員、答覆應考人詢問等事項、二、審核股、掌理應考人應考資格之審查、體格之檢驗、與試卷之彌封編號、及造列彌封冊、並開拆彌封、核算考試分數等事項、三、庶務股、掌理款項出納、置辦考試一切應用物品、及不屬於其他各股主管事項、第五條、各股各設股長一人、事務員若干人、由法部總長、就本部職員及各級法院之書記官中遴選派充、其考試於各省舉行者、由高等法院院長、就本院及該地地方法院書記官中遴選派充、承事務處主任之命、分別辦理各該股主管事務、其事務繁劇之股、並得酌設副股長一人、但亦得以人兼充兩股股長、高等法院院長、選派前項職員後、應將其員額及姓名、呈報法部總長備案、第六條、各股事務員、遇他股事務繁劇時、得由事務處主任、臨時調派至他股幫同辦理、第七條、法院書記官考試事務處、因繕寫文件、及辦理其他事務、得由事務處主任、呈准法部總長、或高等法院院長、調用法部或法院之僱員、於必要時、並得自行添用僱員、第八條、事務處主任、在典試期內、辦理關於典試各必要事務、應受典試委員長之指揮監督、第九條、法院書記官考試事務處、於每屆考試事竣後、即行裁撤、第十條、本規則自公布之日施行。

周村宣撫班召開 愛護村大會
到鄉鎮莊長等百餘人盛極一時

周村特約通訊　周村宣撫班、前日假周村小學、開愛護村大會、計到鄉鎮莊長百餘人、除該班全體外、加藤守備隊長、高橋驛長、縣署史祕書、警務局張局長、均到會參加、首由佐保田宣撫官報告、組織愛護村之意義、與責任、繼由加藤隊長高橋驛長、石原班長等申述皇軍愛民之眞意、與保護鐵路通報匪情等、應行注重之工作、會畢并有茶點招待、各莊長、莫不歡欣鼓舞、盡歡而散云、玆將佐保田宣撫官等講詞列後：

佐保田宣撫官

今天大家在百忙中來開會、敝人非常感激、開會的宗旨、就是爲組織愛護村、這個問題、固然需要大家來努力、但是還有幾點、容敝人來解釋一下、在以前宣撫班長守備隊長、同大家常常見面、諒大家也有相當的認識、皇軍對於游匪共黨以及國民黨、固然是敵人、不過對於老百姓、是完全同情的、并且無時不在愛護民衆、爲民衆謀幸福之原則下努力、如現在游匪漸漸肅淸、民衆得以安居樂業、這種幸福、完全是皇軍賜與的、那麼大家、就應當有一種相當的報酬、講到報酬的最好方法、就是大家來組織愛護村、愛護村、最要緊的工作、莫過於保護鐵路、因爲鐵路能以保全、皇軍才能以達到除暴安良的目的、同時保護鐵路、也就是保護大家、因爲實際受到鐵路的益處的、還是民衆、所以民衆、必須與皇軍一致努力、下尙有守備隊長宣撫班長的詳細指示、現在不過約略的說一下、完結。

加藤守備隊長

今天大家很遠的來參加開會、並且非常齊全、本隊長不勝欣慰、關於鐵路的重要、方才宣撫官已經說過、是必須大家共同負責的、本隊長到此業已數月、除知沿路各莊村、對鐵路非常愛護、所以未致發生甚大事故、還是本隊長、所十分感謝的、最近在大臨池呂家莊附近、竟發生事故、本隊長認爲不無遺憾、嗣後深盼大家切實注意、至於各村莊應負責保護的鐵路段落、日前已經詳爲劃分、此後如在何段發生事故、該段內莊長、即應受嚴厲的處分、最後有三項、請大家注意、一、鐵路是大家所有的、故必須大家一致愛護、二、各村莊向來與皇軍協力合作、此後應益加奮勉、三、周村以北距鐵路較遠村莊、應將每日匪情報告本隊、以上三項幷望大家轉知各村民、一體遵守、再古城莊對保護鐵路異常出力、本隊長特提出褒揚。（餘講詞從略）

膠縣盛銷 反共火柴

本報特派員膠州通訊　反共救國空氣、彌漫全國、各地擴大宣傳、即日常用品、亦多藉作宣傳之用、膠州現行銷市面之火柴、上註「掃滅赤化、新中國萬歲」字樣、人民亦多樂用、足徵反共運動、已與人民以深刻之印象云、寫眞即該火柴之使用者上角爲反共火柴之全形

馬省長設宴招待 在濟日記者團
貫通政府與新聞界

濟南特約通訊　山東省長馬良、曾擬招待日記者團、俾交換意見、並促日本各界瞭解山東政治情形、嗣以事繁未果、玆馬氏於昨晚、在省公署設宴招待在濟南日記者團、到山東報社及外埠各報濟南支局、濟南同盟社支局長等十四人、由各廳長等作陪、首由馬省長致詞其大意略謂：東亞樂土之建設、非由日華協力不可、繼由同盟通訊社濟南支局長酒井致答詞、嗣開始暢飲、席間談歡、極盡融和之情景、至八時盡歡而散、玆將酒井之答詞誌後；

酒井答詞　政治家欲施行明朗之政治、必聽從民衆意見、民衆喉舌實乃新聞紙也、質言之、新聞紙無異爲政治家之眼目、況報紙之讀者爲千萬人、其刊載之事、勝於口頭傳說、政府之政令、藉以傳佈於大衆、因此更可堅強民衆對政府之信仰也、同時政府之推進政治、當可順利也、由於此種見地之下、盼負責明朗山東馬省長以下各要人、更與記者接近云。

即墨巨匪 解永業被捕 押送縣公署

即墨通訊　即墨巨匪江崇諒就縛一節、已誌前報、該匪匪供夥匪解永業、亦在其內、縣署昨特派幹警數名、前往城北辛哥莊緝拿、該匪解永業恰在張某家中、得訊躍登屋頂越牆兩重、幸各警士奮勇敏捷、未使竄脫、卒被捕獲、當將該匪押送縣署、以憑法辦云。

張博公路開通典禮

山東省公署修築張店淄川博山公路、得駐軍之協助、積極修建、已竣工、已於本月二十日在淄川車站東側舉行通典禮、東約各方派代表參加、詳情已誌本報、寫眞即該路開通典禮剪綵的情形。

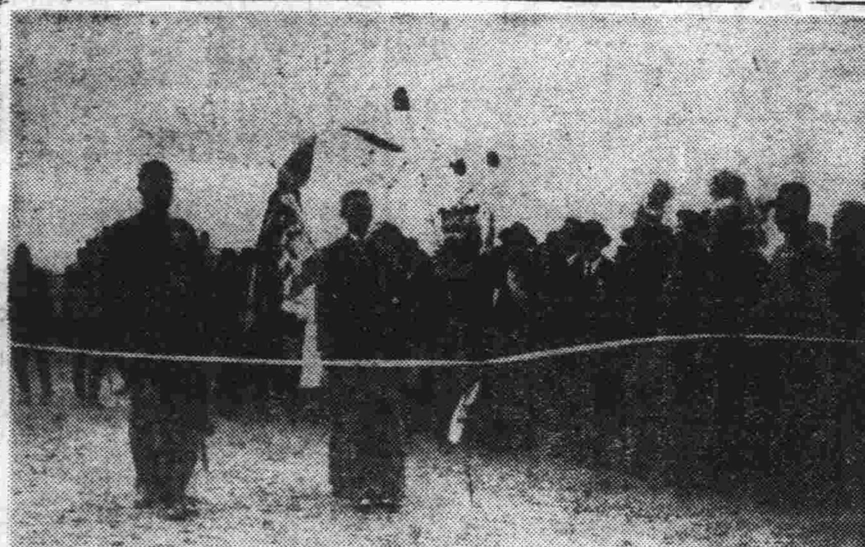

長山反共大會 開預備會
議定實施辦法

長山特約通訊　長山縣反共救國大會定今日開預備會議、業誌昨報、該會已於今日下午二時在商會舉行、計到宣撫班縣公署各機關及三鎭鎭長開當場議決按照頒發之反共救國特別工作實施綱要分爲總務文書交際宣傳警衞五組由到會人員分任各組工作、幷聞縣署已代電魯南道署請規定開會日期幷派員指導云。

魯西建設推進狀況
省建廳派員視察已完竣

三、濟甯縣

該縣建設科、以科長科員各一人、辦事員二人組成、科長張裕卿、人極幹練、對於建設事項、頗知積極設施、辦事員孫仲堅、前往監修濟汶路、劉玉山管理科內庶務、科員王樸調在祕書室辦事、玆將職員列下：科長、張裕卿、四十二歲、泰安縣、科員、王樸、五十七歲、河北省盧龍縣、辦事員孫仲堅、四十五歲、濟甯縣、劉玉山、三十歲、濟甯縣

一、農業、農作收穫情形、該縣農作物、主要者爲小麥、高粱、黃豆、穀子、本年平均每畝(官畝)收二市斗、至四市斗、地瓜每畝約收千餘斤、玉蜀黍花生每畝百餘斤、農民經濟情形、該縣農村經濟、向稱困難、自事變、因匪類強行攤款、更屬艱窮、二、林業、苗圃情形、苗圃一處　面積四十餘畝、樹苗約計十萬、縣有林場情形、計十八處、共計地三百六十餘畝、絍事變後、多被軍隊亂民砍伐、現僅存三千七百餘株、行道樹情形、南鄉行道樹、自黃水沖沒後、尙未補植、北鄉濟汶濟泰濟滋三路、事變後、損失殆盡、附近林區僅存一千餘株、三、商業、商會組織情形、執行委員十五人、內常務委員五人、常務委員內會長一人、監察七人、主要商務情形、米糧牛羊、雜皮鹹菜、油豆餅、雜貨廣貨等、現時營業、尙稱興旺、四、畜牧、家畜、現有牛約九千餘頭、馬一千八百餘匹、驢一萬餘頭、騾二千七百餘頭、羊一千餘隻、鷄六萬餘隻、鴨五萬餘隻、豚五千隻、屠宰場、豚宰場二十五戶、全年約宰六千餘隻、牛宰場十五戶、全年約宰一千四百餘頭、羊宰場十二戶、全年約宰八百餘隻、五、水產、漁民戶數、約計二千餘戶、漁船漁網數目、漁船五百餘隻、漁網六百餘個、漁民經濟情形、漁民向無組織、每日捕魚即售與魚販、轉赴城市售賣、每日所得之錢、僅足自給、六、合作事業、信用合作、前有六千餘社、經事變後、名冊章程、損失殆盡、現在正論飭各鄉詳細調查中、七、交通、公路情形、濟汶、濟泰、濟滋、濟嘉各路、尙稱平坦、濟金自被黃水沖刷後、尙未修復、河運情形、江南及豐沛蕭碭魚台各處米糧、豆餅、竹貨、廣貨、鐵布、綢緞等、均由此河運來、電話電報、電報已停止營業、縣有電話、正着手籌劃架設中、八、水利、河道灌溉、計有運河、泗河、趙王河、洙水河、洸河、府河、臨河、各村莊多可利用灌溉、鑿井灌溉、南鄉地勢窪下、不利鑿井、東北各鄉、經盡力提倡、已經開鑿一萬餘眼、並設有水車四十餘處、九、民生工廠、自二十四年該縣製歸實驗區、即奉令取消、並未恢復、十、復興委員會、現在開會討論、並籌備成立（未完）

化粧品　鏡子　香皂　磁器　文具類

敬啓者　敝會社由外洋運到大批雜貨日常用具各種服裝嫁娶禮物化粧物品學校文具兒童玩物理髮用具應有均有凡多不及盡載定價特別低廉批發零售不誤主顧如荷參觀無任歡迎

總經理

麒麟送子牌鏡子　明星香皂　白蝶香皂　梨花香皂　影星胡蝶香皂　名牛牌香皂　自由牌香皂　金福老版暖水瓶　德利老牌暖水瓶　鳳星老牌暖水瓶　五福老牌暖水瓶　地鈴老牌暖水瓶

力士牌牙刷　珞玲牌牙刷　苦林牙刷　棕櫚牌牙刷　無敵牌牙刷　工字牌牙刷　金塔牌牙刷　新生活牙刷　航空牌牙刷　花旗牌牙刷　夜來香牙刷　亞細亞牙刷　呱呱叫牙刷

麒麟送子牌鏡子一手販賣店　石川縣第一製陶所青島代理店

批發　零售　廣島商事株式會社　青島吳淞路三號　電話五〇八五番

膠濟津浦北寧京綏京漢各線貨物運輸　並代辦進出口報關手續

大小貨物。運輸迅速。若蒙賜顧請至青島北京路國民橋附近

通運公司青島支店　電話四三一三、三九三七番

本店　濟南大馬路電話（一二三、三四七、三五七番）
支店　天津日界壽街電話（二〇一五五、二二五一二、二二五一三、二二〇七五番）
營業所　北京打磨廠電話（南分局三三九、南分局八二二番）
出張所　張家口宜化大道
出張所　石家莊煤市街

國樂唱片驚人的新貢獻

發音清亮　一唱驚人　名伶薈集　包羅萬象

●洛子　花鈴霞　唱　押鏡架　一二三四段　二張
●京劇　高聘卿　驪纓雲　合唱　全本　南天門　三張
●京劇　管紹華　楊麗華　合演　全本　打漁殺家　四張
●稽滑　張艷霞　筱俠影　張孝生　合唱　全部　骨頭賤　三張
●妓女小曲　紅桃館主　唱　前部　四季相思　一張
●國歌　北京警察局樂隊　陳萬福指揮　國歌　卿雲歌　頭二段
●青年歌　黃族
●京東大鼓　劉文斌　二段
●山東大鼓　郭子儀　拆西廂　慶壽　頭二段
●山東琴書　王德山　拾棉花　大姑娘要女婿　頭二段
●山海關喇叭　秧歌　雙福大會　句句雙　頭二段
●國民歌　老媽開嗙　雙福全　頭二段
●國歌　滿洲國國歌　作歌鄭孝胥　國務總理　作曲滿洲國文教部選　頭二段
●評戲　愛蓮君　唱　黃氏女　青年人影　水牢記　沉香床　小白菜　庚娘傳　花爲媒　磨房產子　雙環報　一瓶白蘭地　節義廉明　趙五娘　愛三蓮俠君合唱　雪玉冰霜　頭二段

紫牌·每張一元五角　黑牌·每張一元七角

山東省總經理　青島濰縣路六十七號　合記貿易行

青島分銷店　濰縣路大中華表行　海泊路勝利表行　山東路太平洋表行

濟南分銷店　緯四路光華鐘表行　二馬路大中華表行

精神治療專家楊道眞先生再度來青

彰德楊道眞先生專攻精神治療並精鍼灸術遊學東瀛後久在北京懸壺名馳遐邇前年應招來青診治重症神經衰弱症不一月即卓著奇效沉痼除根本月二十日復經友人再度請來青治病同人等推先生濟世活人之素志請其利用餘暇暫在平原路二十八號德昌印刷局電話五四五八廣爲應診各界凡患神經病精神病失眠症神經小兒症並中西醫藥東手之一切疑難大症者幸勿失之交臂也所有診例特爲代訂如左

門診上午九時—一時　診費五元
外診下午四時—七時　診費十元
市外及長期治療另議

介紹人　周家彥　熊夢龍　尹援一　方樹堊　王祥五　李枌林　曹儀　錢文燦　報啓

英美醫學博士陳繼堯

本醫師留學英美二十餘年並服務英屬加拿大皇家醫院及美國芝城省立醫院已得有英美兩國政府特許執照近應本市頤中煙草公司醫務顧問職之聘來青於公餘之暇在江蘇路十號德美醫院舊址應診

時間　上午十一時至一時　下午四時至六時　電話三四二〇號

國際◎保險

帝國海上火災保險株式會社
朝日海上火災保險株式會社
扶桑海上火災保險株式會社
日本海上保險株式會社

營業課目　火災保險　運送保險　海上保險　汽車保險

敝社對於敝社所辦理之貨物之運送保險特予以便待　（隨呼隨到）

青島代理店　青島山東路一八三號　濟南一大馬路緯五路

國際運輸株式會社保險部　電話四二二九一

西洋紙批發

各種透明紙　各種板紙　各種馬尼拉紙　各種牛皮紙　各種模造紙　各種蠟光紙　各種毛邊紙　各種銅板紙　各種有光紙　各種油紙　硫酸紙　錫紙

青島奉天路二七一號（青島神社前）　株式會社　源昌號　電話三七八二一番

青市唯一

車式新穎　賃價低廉

交通汽車行

不分晝夜　隨呼隨到

山東路　電話二三四四·六二三五號

明朗新政權前　日華人提携大貢獻

注射用六〇六新坦霸爾散
淋病最新靈藥　打淋
殺虫王　蠅取藥水　伏魔起藥
世界最有效力大學眼藥
胃腸病　臍愛　若素
萬能良藥　面速力達母　仁丹

藥品種類貯藏豐富　青島堂邑路郵政總局橫街前

藥品批發商　賣藥　小笠原大藥房　電話二二〇四　二二〇五番

新聲

稿約
◎本版歡迎投稿、不拘體裁、但不需要無病呻吟或令人肉麻的文字。◎來稿除小說外、最長不得超過一千字、一經登載、概酬現金。◎來稿須蓋章、否則以却酬論、並須書明姓名住址、登載與否、概不退還。

漫墨　論環境【下】

知非

固然、無論什末環境、都是由當時的制度所造成、現在的一切制度雖然漸漸的傾向於注意多數人的利益一方面來、然而、仍不能說是盡美盡善。在這樣的制度和環境之下、我們不要希望它便能使我們滿意、我們祇希望它可能的逐漸去改善而已。在宅的本身未曾改善之前、我們除了促進其改善之外、實在不能有其他的希望與要求。

然後我們知道、生活的不能安定、教育的發展太遲、和政治的不能走入正軌等、都是在所難免的。我們雖是忍受着這種種的苦悶、我們實不能抱怨何人何物何事、更不能認爲這便是我們永久的苦悶、而心灰意冷的消沉下去了。

我們須知苦悶是沒有永久性的、我們如果要讓它存在、它當然不會自行消滅。同時、我們如果要讓宅消滅、宅當然亦不能永久存在：並且、這苦悶已經臨到我們了、既無法可以避免、就只有起而奮鬥、揀那各種應付的方法去與之周旋。我相信勝利終究是屬於我們的。戰勝之日、不獨是我們自身的快樂光榮、並且爲後來的人們留下了無窮的歡忻幸福。消沉、頹廢、懦弱、這一切都是我們現在的苦悶：振作、奮勇、創造、這才是現在我們的需要、要知我們打算踏上光明的境域、須從艱難困苦中奮鬥得來！

滄海樓談往

菁元

任柱之死爲捻滅之關鍵。蓋任死而賴文銑勢成弩末。故東捻滅、東捻既滅、西捻陷於孤立。然任之死乃天緣之拍合、不盡關乎人力。初劉省三軍門（銘傳）追捻至濰縣、詢之陣俘捻目名潘貴升者、知爲任柱帳下健兒。劉擬殺之、有哨官鄧長安者與之相識、乞貸其一死、已願以百口保之。

潘自言：設縱之歸、當伺隙殺任柱以爲報。劉給以洋鎗一、馬一、而縱之。逾數日、潘躍馬而來、懽言已於陣間鎗殺任柱矣。劉尚疑而未信。繼見捻衆不復耐戰、每接仗、必潰敗、絕無往日之凶悍。執俘捻問之、始知其確。乃賞潘銀二萬兩、補千總。潘爲任柱衛士、其歸也、任不之疑、仍置左右。及接伏、天適大霧、潘自後擊任洞胸、乘霧而逸云。

東捻亡後、西捻張總愚自秦入晉、自晉入豫、由豫渡河援保定、撲深州、京師戒嚴。朝命李合肥北上督師。李用堅壁清野策、令河北紳民趕築圩寨、遇捻來、收糧蓄牲畜入守之、令捻野無所掠。而總愚狡黠而獷悍、其軍以騎兵爲主、每人備馬三四匹、交遞乘之、倏忽飄蕩、如疾風暴雨。河北寨圩未及措手、捻已竄擾內地、清軍連戰失利。

朝廷震怒、欽差大臣李合肥、直隸總督官文、陝甘總督左宗棠、河南巡撫李鶴年皆被嚴譴、左宗棠素負氣、親至畿南晤李合肥商軍略、決議嚴守運河、驅賊海隅。規畫甫定、捻已疾捲北上、犯津沽。郭松林冒雨疾馳、抄出捻前、一戰挫之。捻反旆趨河南、誘淮軍南下、覘淮軍入豫、捻復掣軍而北、疾指京津。幸合肥窺其謀、步步防之、捻不得逞、折入運東。

合肥乃嚴命各軍守運河、洩運河水入減河、以防捻之北趨外圈既固、然後以精兵蹙之。一敗之於沙河、再敗之於商河。捻撲德州、思搶渡運河、爲清兵所扼、返入商河。部衆已零落不成軍、麾下驍將鄭文起程二老坎程三老坎張錦泗張正邦張可師張九臨尹湯成李老懷邱麻子或死或降、彪落太半。詡爲勁旅之黑旗隊亦覆潰略盡。

淮軍劉銘傳復緊迫其後。擒其子葵兒、兄宗道、弟宗先、悍將程四老坎、馬老三、樊大。張宗愚於亂軍中逸而東走。至徒駭河、所餘只八騎。乃下馬與八人永訣、赴水而死。總愚凶悍耐戰亞於任賴、而飈疾則過之。其入秦、思合叛回圖大舉、扼於左宗棠。乃疾馳入河北、思乘清軍未集、掠奪津沽。一舉不成、反而南走。

待淮軍入豫、復反旆而北。乘隙蹈虛。極神出鬼沒之能事。奈合肥智略亦不後人、棋逢對手、致不得逞。且東捻亡後、總愚已如魚游釜底、其滅亡乃勢所必然也。

屏山筆記

星者

有一星者、皮姓、善[illegible]術、尤神於拆字、寓濟南趵突泉。求相問卜者、日踵相接、遂有管輅之目。時乾隆帝遊濟南、聞其名、微服往試之。書一「四」字於地、星者驚惶伏地曰：「天子至矣。」帝曰：「勿妄言、子何以知之？」星者曰：「中國一人、非天子而何。」移時、又一人至、其衣冠甚陋、且出語鄙俚、書「一」字於地上。星者曰：「此又王爺至矣。一加土上、非王而何。」

翊日、有好事者、亦書一「四」字、試其更作何解。星者曰：「爾速歸家、不久將死。」其人曰：「同一四字、何彼則帝而我則死耶？」星者曰：「彼所書「四」字、均齊方正、爾所書則上寬下窄、形似殯棺、人居棺中、不死何爲。」後果如其言、屢試屢驗、百不失一。

惟以術神、獲貲頗多、輒爲蕩軼不法之事、繫獄、期滿、遞解歸家、途中忽見一人、倚山立、傍山佇立。驚曰：「人倚山立、豈非仙乎？」言訖不見。及晚、宿逆旅。問一解者曰：「爾何姓？」答曰：「姓石。」歎曰：「吾今夜死矣！我姓皮、爾姓石、石皮爲破、以字測之、故知爾等必加害於我也。然有大數、是不可逃、吾卜算已定、聽汝爲之可矣。」蓋其繫重賄解者、囑於途中潛斃之也。嗚呼！有術若此、而不能衛身、鮑莊子之智、抑何不如葵哉。

題儀封鄉喬孝子詩并序

南坪

喬孝子岐山字眷之、河南儀封鄉人、咸同之亂、負親逃避、數遇賊、卒免於難、人以是稱之、侍父疾前後兩次割肉以療、父歿廬墓三年、致白蛸助哀、西瓜多實之異、長子清華、割股事母、三子國華、割股事父、國華妻高氏割臂事夫、至孝萃於一門、宣統三年、禮部員外郎商水屠爾敏、具呈本部旌表、乙卯冬友人以徵詩冊見示、爲作此篇。

宣聖車轍過儀封、木鐸之教扇流風、晉沈響寂二千載、猶有卓行開愚蒙、卓行伊誰喬孝子、質直愿樸天所鍾、割股嘗糞古亦有、子婦相繼世罕逢、況復哀思感白蛸、廬畔瓜實成於冬、允矣至誠能動物、格被草木及豸蟲、昔有隋有翟普林、烏犬助哀見者恭、焦村亦傳孝女麥、年年獻祭走村翁、（吾邑城西焦村有孝女祠、相傳女事母極孝、重陽節時、母病思食新麥、女連夜哭泣、忽庭際生麥數莖、一夕而熟、靈應不衰、至今於重陽節日、猶有生麥發現、予曾親見之）吾鄉軼事詫靈異、耳目見聞咸師宗、勿謂古今不相及、事雖至奇皆至庸、我聞禮經有明訓、過之無甯得其中、毀傷體膚聖所戒、全歸乃不爲親恫、一念之誠亦偶爾、豈爲步武前人蹤、喬氏父子多隱德、非以一

諧聯

糊塗

南皮張文襄公香濤。總督兩湖時。溺於典籍。終日手不釋卷。又好與樊樊山易實甫輩。及幕中諸門下士相唱和。雅歌投壺。幾無虛夕。以故公事多所廢弛。曾爲言官所糾。謂其流連詩酒。俾晝作夜。蓋紀實也。適藩陽端午橋中丞。自以晚生新進。對於文襄執父執之禮甚恭。每遇省中諸大政。皆不敢有所專擅。只隨班畫諾。或於章奏時、循例署名而已。名爲封疆大臣。實無異伴食宰相。時鄖陽鎮總兵張彪。出身微賤。而小有才。隨文襄多年。頗得信用。以侍女妻之。故鄂人呼彪爲丫姑爺以輕之。彪緣此恃寵而驕。遂不免擅作威福。大權獨攬。視撫藩蔑如也。時有好事者。作一聯以嘲兩公曰。端拱無爲。遇事共推世老伯。張皇失措。大權旁落丫姑爺。亦可謂謔而虐矣。

喇鐵拐李

某君滑稽幽默、素著、其自然天性常流露於文字行間、一日有鄰人以重價購得名家所繪鐵拐李一幅、來求題詩、以俾錦上添花、展覗之則神姿采采、耀耀欲生、某君未加思索爰筆題曰：「葫蘆賣的什麼藥、背來背去勞肩摩、如果個中有仙丹、何不先醫自己腳」？鄰人觀之喜佩非常又强再題、某君然之又題一首曰：「行如風擺楊柳、站似駿馬翹蹄、坐下與人一樣：躺着仲差不齊」。鄰人如獲異寶乃興奮攜之歸。（袁癸芙）

椰屋

景生

熱帶地方之植物、以椰子樹爲最多。樹高大、其枝幹條綿長、能從枝上拖至地下、復插入土中生根、樹葉濃厚而闊大、不透風雨。尼格羅人、男女都無衣袴、皮膚焦黑、都以此樹林中爲住屋、衣則取此樹之大葉、以圍遮胸部及腹部、男子則僅圍下體、仍如上古之人云。

希特勒原是畫家

德國首相希特勒、幼年時頗有作一藝術建築家之志願、其畫頗爲海內所欽賞。因其父爲一海關之官員、頗不願其子埋沒硯池之下、故希特勒棄此而另投身於他種事業、遂有今日之成功。（王子衡）

浥芬園諧談

金聖嘆三步成詩　聖嘆幼時、聰穎異常、聞其塾師講曹子建七步成詩故事、聖嘆大言曰：「七步成詩、何足奇哉、若吾則三步便可成矣。」師大奇之、命其作詩、即以三步成詩爲題、聖嘆應聲曰：「七步非才子、八叉非成人、驟殺賈閬仙、三步詩已成」。（按賈島吟詩遲鈍、有三年兩句成之語、故聖嘆第三句云云。）聖歎詩才敏捷、高於曹子建遠矣。（騰釀）

相逢恨晚

（哀情小說）　青蘋撰　三七

二、何處覓芳蹤？

鳳岐呆了半天、才收回神志、吃吃說道：「這、這、我有什麼法子呢？」

吳太太和素芳都未發言、三人默然片刻、鳳岐才悵然道：「此事我底確應當負完全責任。我對不起她、同時更對不起素芳。過去、也不是我打算欺騙素芳而不肯說明此事。如今既已揭穿、我的罪惡已顯露出來、此時我除了一死以外、再沒有其他的路子可走了。」說着、他已哽咽起來。素芳見了、似乎有動於衷、方欲開言、却見門兒一閃、吳靜波一步踏進來、一見鳳岐在此、以及大家的神色、即已瞭然大半、當時怔在那裏。

鳳岐看見他、則如獲至寶、忙道：「靜波兒、你回來得正好、玉茜她走了！」

靜波聽了這話、也自閙了一怔、道：「怎麼、她走了？到那兒去了」

吳太太微然一笑道：「那誰知道呢？」素芳接着把玉茜留字而走的前前後後說了一遍。靜波吸了一口氣道：「她這一走、恐怕很難找着她！鳳岐打算怎麼辦呢？」

鳳岐苦喪着臉子道：「事情弄到這種地步、我有什麼辦法？到底怎麼辦、還得要你替我想個三全其美的法子。」

聊齋誌異確是佳作

但有因襲唐人小說處

聊齋志異一書、善以文言文演短篇小說、筆致風華駘宕、傾動一時。而清人著述中、對於此書之批評、尤爲繁夥、三借廬隨筆云：「聊齋志異、用筆精簡。蓋脫胎於諸子、非僅抗手左史龍門也。」

相傳先生居鄉里落拓無偶、性尤怪僻、爲村中童子師、作此書時、每臨晨攜一大磁甖、中貯苦茗、具淡巴菰一包、置行人大道旁、下陳蘆襯、坐於其上、烟茗置身畔：見行道者過、必强執與語、搜奇說異、隨人所知、渴則飲茗、或奉以烟。

偶聞一事、歸而粉飾之、如是二十年、此書方告蕆。王阮亭聞其名、特訪之、避不見、既而欲以三千金售其稿、代刊之、執不可、又託人數請、先生鑒其誠、令急足持稿往、阮亭一夜讀竟、略加數評、使者仍持歸」。

按三借廬所言、多近事實、「蒲氏之自序云、雅愛搜神、情同黃州、喜人談鬼、聞則命筆、遂以成編。久之、四方同人、又以郵筒相寄、因而物以好聚、所集益夥」據此、則蒲氏志異之材料、有得諸山農野老之傳聞、而蒲氏加以潤飾者。

有友人自遠道相寄者、（如編中簡短之作、）以及長篇紀錄皆是作者。（如編中篇幅較長之）有憑空結撰、精心構製寓言體、（如羅剎海市。司文郎葉生素秋胭脂等）至於王阮亭之評語、人有疑爲依託者。

今按志異卷首、有阮亭之題詞云：「姑妄言之姑聽之、豆棚瓜架雨如絲、料應厭作人間語、愛聽秋墳鬼唱詩」即此一首七絕論之、則王阮亭似曾評聊齋志異矣。蓋秋墳鬼唱詩者、指志異中連瑣一篇而言也、連瑣者一女鬼之小字也。

其墳中所唱之詩云：「元夜西風却倒吹、流螢惹草復沾幃。」此即阮亭所謂秋墳鬼唱也。故篇後復有漁洋之評語云：「結盡而不盡甚妙」又近人高亭等所編之北强月刊第五期、印有聊齋志墨迹數頁、云得自蒲氏之後人者。

考城隍篇後、有王阮亭之批語云、「寫賄賂之嚴、毒龍猛獸、寫孝義之苦、烈日嚴霜（紛吾按此數語似評席方平一篇非考城隍也。換阮亭評語、必係於篇後粘條、此條或由蒲氏之後人、誤粘於考城隍之後耳）以此證之。則阮亭聊齋志異之評語、非依託矣。

又清人筆記、有謂俠女一篇、係影射呂四娘刺雍正之事者。（近人蔡東藩清史演義。亦收入此事、蓋清人詩句中所謂禁城一嘯御風來也。）此無稽之說也。蓋呂晚邨文字獄之發生、在清雍正年間、其事之始末可參看大義覺迷錄、及近人鄧秋枚校所編之呂用晦集。

而近人言敦原所刊之何求老人殘稿、示呂晚邨之作品也。中有寶劍篇。形容劍術、極爲得神、則晚邨及呂四娘之工於劍術也、容或可能。（雍正劍俠圖、謂呂留良爲江南第一劍客、掌太極門、則全屬無稽之談矣。）

至於呂四娘刺雍正復仇事、則實一疑案也。然蒲氏於自誌一文之後、則大書曰、康熙已未春日、柳泉居士題、則蒲氏志異一書、實成於康熙年間、（據自誌云：「集腋爲裘、妄續幽冥之錄、浮白載筆、僅成孤憤之書、」則蒲氏作自誌一文時、其全書已告成矣。）安能談及雍正年之事歟。謂俠女一篇、爲影射呂四娘刺雍正者、直等於夢囈也。

聊齋志異所載之事實、兼有與他書大同小異者、則由於傳聞異辭也。如大力將軍一篇、記吳六奇事、則不及鈕玉樵觚賸中所載雪遘一篇之詳備。王者一篇、與漁洋池北偶談中所載亦略有出入、吾人正可參互以觀之也。

聊齋志異中之作品、亦有因襲古人處、白秋練一篇、中有摹仿唐人小說、記崔護人面桃花一事之處。馬介甫篇後之四六文、則摹仿唐人所作之黑心符。其他若葛巾、香玉、蓮香諸篇。亦類多因襲唐人小說。惜僕以旅居乏書、未暇一一取而比證之也。

又紀氏五種筆記內、對於蒲氏之作品、大肆抨擊。然僕觀紀氏之筆記、亦間有蹈其所譏之處。則紀氏之所以譏蒲氏者、文人相輕之積習也。

又長篇白話小說醒世姻緣、經近人考證、亦認爲蒲留仙所作、書中所言、多有與志異中所載江城馬介甫相同之處、僕曾將此書涉獵一過、其描寫雖亦間有佳處、然筆致實不如蒲留仙志異之雋永風華、考證者。則舉出蒲氏之墓誌中所著述目錄有醒世姻緣一書、余以爲或者蒲氏有意爲此書而未成。

其友人偶作此書、依託蒲氏之名以傳、亦未可知、夫孔安國之尚書大傳、非孔安國所作、列子、非列禦寇所作、清代任子田所作之字林考逸、丁小疋寫信告同人、謂字林考逸、係彼所作、書存任處、任攘之。四時讀書樂、有謂爲朱子所作者、實則翁森一瓢之作品也。故謂醒世姻緣爲蒲氏所作、非有相當之佳証、不足以服人心、若單詞孤証、夫豈其可、且蒲氏既能爲白話小說、不妨別創新才、又何必取志異中之江城馬介甫演而大之、以自蹈雷同之歎歟？（吾）

淋濁名藥
張聾子經濟淋濁丸
◇用人體當試驗室發明之奇藥◇
◇五淋白濁藥到病除女子白帶特效藥◇
此丸是發明者張聾子因自患病而發明『詳細說明歡迎索閱』藥性和平效力迅速裝璜精美價目經濟每合四十二粒可服七天只售國幣壹元二角輕病保好即多年老淋服三四合立保除根不再傳染永不復犯且味甘易服不用忌口茶水白水均可送下飯前飯後均可服用誠淋濁之最新妙藥張聾子決不欺人患者請即一試再女子白帶亦有奇效夫妻同服尤宜
謹防假冒
四十二粒　一元二角
▲青島總經理北京路天合益大藥房（電話三八六六）
◎全國各地藥房均有出售證明不效空合可退原洋歡迎代理◎
▲上海華成西藥行發行
◎本埠代理處◎山東路廣東商店山西路長春堂金鄉路太和春黃島路福海藥房海泊路萬年春無棣二路同生藥房
福建路廣祥號益都路美華藥房東鎮亞東藥房共和藥房宏濟藥店廣東商店
濟南萬利西藥行天津宏茂藥行北京百援公司博山福成祥膠縣宏大藥社民智商行
（京津青煙藥房均售）

全國馳名
婦女外用奇藥 下治丸
白帶經血病◎一粒見奇效
購藥注意
▲現在市上發現假冒之下治丸甚多外表與本品相似而內爲丸及盒內仿單非紅色洋紙并帶有百子圖者即爲僞品
▲本廠特再在警告假冒下治丸之王某（姑隱其名）現已查明汝之地址如再敢持僞品向各處兜售本廠決計依法起訴
「下治丸」曾蒙政府給狀獎勵不用內服根治婦女赤白帶腰腿痛子宮寒冷久不受孕腹內膨脹月經停閉處女經閉經期不準肚內有氣塊血塊病塊寒塊等瘀積不下或因受寒生氣而得之經血各症以及乾血癆症氣裡裹血氣冲血無論輕重一粒准見奇效只將藥粒放在生殖器內病者即能自見腹中積病寒塊等化下此係根本治法藥力能直達病源▲詳細說明書功效證信錄待索。每盒用五日。定價一元二角◇外埠函購不收郵費郵票十足通用▲總發行天津北馬路波藥廠發行所▲青島總售處北京路天合益大藥房代理處膠東藥房博山福成祥
凡用臘皮包裹假藥購時務請認明盒內藥球係用鋁質包裝兩端壓有凸字商標（濟南張聾子藥房大同志。膠縣宏大藥社及各埠藥房均有出售

遺精靈藥　失眠救星
保腎固精丸
神倦欲工作服此丸一付功能固精健腎任其操勞身體不衰精能遠射種子增夫婦之愛情無病者常服每晚服半付而能補腦補血保養身體延年益壽增飲食助消化力壯筋骨返老還童百發百靈◇每盒洋一元外埠函購寄費二角
（假冒甚多請認明黃氏祕製方爲眞品）
◎青島經理太和春老藥房　小海關後金鄉路廿一號
◇夢遺滑精◇當天保好◇
本醫臨症實驗家傳祕方經官府化驗證明確有特效專治腎虧腎寒夢遺滑精早洩日久虛損體弱氣虛血弱面黃枯瘦五勞七傷咳嗽失眠頭暈心跳四肢無力脾胃虛寒病後身虛腰酸腿軟夜多怪夢陽萎不舉者服之奇效
代售處　北京路山西路長春堂　中山路

營業課目
老頭牌膏子　大華牌面子　金鷹牌洋針
其他各工廠用品
眼鏡牌漆　大油　寶石牌清油　合油　寶石牌拉線油　寶石牌油膏子　紅球牌皮帶油　飛艇牌擦銅水　水牌拉線紙　飛艇牌黑油紙　鴿牌漆　帶　水牌噴漆　烤汽焊漆　錶條　潮腦丸　漆皮子
總經理　高谷洋行
青島高密路六五號電話二六七六號

海濱醫院
主治科目——產科婦科內科外科皮膚花柳科
診治時間——上午九時至十二時下午二時至六時出診隨請隨到　星期時上午停診種痘及預防注射不限時間
戒毒——專戒鴉片嗎啡海洛英等癮
產科——病舍分三等入院隨時外請接生　特備產科簡章及嬰兒衛生須知函索即寄
院長　吳龍騰
院址　山東路十八號　電話五三六三

日曹
最新六〇六號
鈉安克治霸爾散
本品係日本最大化學工業公司、而最新科學的。設備所誇。日本曹達股份公司之製造。六〇六中首屈一指出品精良功效偉大使用便利毫無反應。質地純細溶化迅速。
對于各期黴毒。麻拉利亞熱。瘧病其他一般因螺旋菌而起之病用之。功效如神。既於斯界博得臨床醫家絕贊而見賞用。洵驅梅毒注射藥之第一靈藥也。
包裝　第一號（〇、一五瓦）第二號（〇、三瓦）第三號（〇、四五瓦）第四號（〇、六瓦）第五號（〇、七五瓦）第六號（〇、九瓦）
青島經理處
井上號昌堂　金木盛大堂　大同大藥房　青井章秀堂　杉江東洋堂　漢成大藥房　漢美大藥房　新民大藥房　美華大藥房　川岸大藥房　神州大藥房　中西大藥房　華一氏大藥房　南洋大藥房
濟南總經理　東亞大藥房　九州大藥房
濟寧總經理　濟衆大藥房
開封總經理　五州大藥房
各大商埠均有出售

製造批售處
股份公司
日本曹達株式會社
大日本・東京
日曹藥品萬人歡迎

戲劇與電影 第十三期

顧影自憐（六） 晶心

顧影 我還快死的人誰來陪我……誰敢來陪我……也不過向空中的雲彩窓前的花影嘆兩口氣罷了。

李君媚 該麻呀、說的這麼可憐。

顧影 近來也只有舒西還給我寫兩封信：……寫兩首詩。

李君媚 誰是舒西？舒西是什麼人？我可以瞧一瞧舒西的信嗎？

顧影 你嗎、不可以。

李君媚 怎樣不可以、……爲什麼是我的信都叫你瞧了呢？

顧影 那是你願意叫我瞧、我並沒有要求着要看你的信。憑什麼你要看我的信？

李君媚 憑什麼你可以看我的信呢？

顧影 可是這並不是一個交換的條件。爲什麼我們總願意看別人的信。不是嗎每一個人都有他相當的密祕、可是這個密祕並不妨害任何人是不是？

李君媚 可是你要是我的好朋友的話你就應該把密祕都告訴我。

尤媽 你別生氣了。你先吃的麵吧。（她把一碗湯麵放在她的面前）

顧影 你先請吃一點東西回頭再講別的吧。

李君媚 你不給我信看我就不吃。

顧影 你不要拿不吃麵來吓唬我、你不吃你餓、不是我餓。

李君媚 好我吃了你可告訴我。

顧影 你先吃、你吃完了我一定告訴你。

李君媚 （痛快的吃了兩口）我跟你說我並不是打算知道你的密祕、我不過要幫助你給你參加點意見就是了。（他放下筷子）

顧影 我謝謝你的美意。可是舒西不叫我把他的信給別人看。

李君媚 爲什麼你聽他的話不聽我的話？

顧影 你們兩個人的話我都聽。

李君媚 那就是說我們兩個人的話你都不聽。

顧影 對於這件事……（歎）我想——我想我應該自已有點主張。

李君媚 是不是他問到你的家庭歷史生日年歲。

顧影 是的不過他並沒有直接問。

李君媚 他們男人就是打這樣的悶雷。他們要知道了你的家庭歷史生日年歲、就能喜歡的發了狂、彷彿丟了的祖墳又找着了一樣。其實這些跟愛情的本身上有什麼關係。就是那時候你騙他一下、他也不惱。尤媽端去吧、不吃了。（尤媽上來把麵默默的端下去）你覺得我說的這話對不對？（未完）

基本演技概論 揮

聚精會神：

藝術不是教出來的要先賦有才能。這才能是有人生來就有的。下苦功可以把才能培養起來、但不能創造才能。

先要把自已貢獻給戲劇、把整個生命貢獻給牠、連全部思想全部感情也得交給牠。爲戲劇無論什麼苦也得吃得下、無論什麼也得犧牲、却不得奢望演劇反過來給你的什麼報酬、連一向你以爲是非常美麗、非常動人的一點最小的收穫都不要打算「至於享受、出名、滑頭、泥女人那更不是幹劇！」只要你先付出一種代價、才能取得「創造」的樂趣、誕生一種新的藝術價值的樂趣。

「聚精會神」非常主要、此可以提起我們全部精神的才智和蓄力、集中於一種固定的對象之上。只要我們的工作興趣不斷、這種蓄力便可以維持到很長、甚至於可以超過我們體力支持得了的程度。這隘流露不屈不撓的實力、是每一位創造藝術家所應有的最基本的特質！科學家的創造對象是有一種「物質」的目標、然而演員就不然、演員聚精會神的對象是他所擔任的角色。這要先明瞭他的戲才談的到、自經過排演與揣摩之後才說的上是着手去創造、或說是他才第一步「摩索推敲」的去創造演技、到登台的那天、他才到達「綜合構成」的創作的步地。

演技是通過了藝術手段而誕生的人類精神活動的生活。第一時期；在創作的演劇工作中演員聚精會神的對象就是人類精神活動、即先「摸索推敲」、以自已的靈魂、以及他周圍的男男女女的靈魂爲「聚精會神」之對象。第二時期；即「綜合構成」時期、是以自已的精神活動爲對象、就是說先要知道怎麼樣聚精會神地去把握一些抽象而不具形跡的東西、只有深入自我之中體會得到、只有在人生中最偉大的情操與最殘酷的鬥爭爆發的一剎那間才會流露出來的東西。換言之、人類情操並沒有實質、只能從想像得之、而你對這種情操非有一種性靈的「聚精會神」不可。

想把沒有實感的東西在內心裏培養起來、第一步先把整個身心「聚精會神」地用在五覺上、使牠們靈活的運用起來、給牠們不同的練習、要它們創造出各種不同答案。

只能聽得清楚、看得明白、感應得忠實是不够的。一定要把它運用到各方面去。苟能如此、觀衆會停止了他們一切的感覺、僅僅感覺到你比他們重要有力、在這一剎那間、他以爲你是世界上最偉大最重要的人、誰也不敢打亂你。如果在做戲時而居然會讓觀衆妨礙了他的創造、這只怪他自己沒事了、這是極端需要才能與技巧的。

情緒的記憶：

演劇是偉大的奇蹟、在奇蹟中很神妙地結合了兩種亘古不朽的現象、這就是「至善」底學境和「永恆」的學境、只有這種演劇才值得我們把一生都貢獻給他！

是一切對你有用的必需的、受你指使招之即來的導凡此一切都受你的懷集在你的美麗的幽境之中、這些成分也就是你所謂的經驗。

你一定要把心中的「自我」跟你的角色連繫起來、融合起來、那末以後的速就自然會精彩動人的。

我們有感應方面有一種特性的紀憶、在我們不知不覺中他單獨有自已的活動。這本來就有的、每個藝術家都可不了這種記憶的活動、使「經驗」成爲我們生活與技能的主要成分、現在要下功夫的是光曉得怎麼去運用這種下意識地記憶。「它」是在一切人生現象中以及我們對於這些現象所引起的感應的心理之間的活動。

開口數一二三四、的時候、你閉着氣不注下數五六七八會覺得費力。感覺的記憶在眼前只等你去喚它、進一步可以支配它、把它活用起來、河以應用到你的「技術」裏去。

當你打算說一句話、做一件事的時候、你第一步還沒有打算、無形中你的經驗會比你先打算到了一百倍、經驗比你變驗尊演的話來得準確而逼眞的多。

在什麼地方做什麼事情、你都可以不管、最要緊的是你要把自已送到高當時的情景之中、操縱你心中的「自我」隨你的本意要到什麼地方都好、到了那裏得保持你所感覺的情景、留連勿去。

劇場所表現的東西實際上並不是眞的、你是根據了眞實的東西、尊重你的創造的。創造本身一定要眞實的、可是演劇所需要的唯一的眞實的東西也不過是這點。情感的經驗在憶記起來的時候、要運用你的意志的能力和技巧的修養把它組織起來重新給予生命、則可完全把握在你手裏了單會模做是不對的、要創造才對。

你可以在你的環境和你的心中、我找出數數的機會來、抓住這種機會下功夫、從而體會到怎麼樣把自已遺忘了的感情引回來。要活用宅、這件工作在最初是要花上不可的時間機智和努力的。這本來是微妙的玩藝兒、一定很多時很費力找到了頭緒、可是往往又會隨手而失。你千萬不要灰心。記住！把自已心裏規定要做的東西能夠一合到好處的設身處地的做出來｜這一點就是演員的基本工作。可是眞正的工作是在孤寂的情景中。

當你一心一意做演員的時候、你就要把極熱誠提到完全忘記了「自我」的程度、只要你的技巧是充分發展的。什麼劇本、什麼角色、你差不多都可以演。困難的地方也就是每個劇本裏是爲着一個或多至幾個的「最緊張的場面」。觀衆是爲想看最精彩的十秒鐘的戲、你不要放過這個關頭、一定要把你的全部能力和修養貫注到這幾秒中。

在你周圍無論什麼東西你都要注意。對自已也要很愉快的刻刻留神着、把人生一切富源和充實都收集起來儲藏在你的精神活動之中。把這些記憶很有條理的安排好、你從來不會想到過什麼時候用得着它們、但它們是你技術上惟一的善友與導師。它他也就是繪畫時用的惟一的油彩與畫筆、而它們以後會給你帶來豐富的收穫。它們是屬於你的、是你自已的財產、它們不是模仿、它們會給你經驗、精神、簡潔、力量！「教育的目標不在知而在生活。」

影壇報道

二十世紀福克斯在一九三七年度至三八年中、製出佳片甚多、尤以亨利金導演、泰倫鮑華及愛麗絲費主演的「支加哥」一八七一年支加哥的大火災影片、和「舊金山」的大地震、可謂異曲同工、無獨有偶、去年十二月三十日在荷萊塢公映之時、是轟動一時的。在一九三八至三九年度中、福克斯公司是再接再厲、又因搭利爾札拿克之手計劃攝一部百萬美金的鉅構這就是本文所介紹的這部「蘇彝士運河」這和「支加哥」是同屬於Spectacle一類的影片、和「舊金山」「亂世魔王」以及「大地」等片同樣、是以壯觀的佈景及火熾的劇情來號召觀衆、此片之內容、是以蘇彝士大運河的建築爲背景、在那想當年蘇彝士運河建築的艱難困苦之描寫中、穿插了一段羅曼絲。導演已定爲成太蘭亞蘭德王。在四月中旬、二十世紀福克斯的外景攝影隊已赴亞力茲拿方面去開始外景的攝影、祗是運河的場面、預備以五十萬美金去攝製。出演的明星、也都是很有名的。男主角爲安娜蓓拉及洛麗塔楊、本年女主角還有西蒙西蒙、但是或者洛麗塔楊就是代替了西蒙西蒙的、也未可知。（笑星）

演技雜記 揮

（七）老人

化裝極其衰老的人、在下眼皮邊加一條紅、顯示老年人變了遠視眼、眼球收縮使眼皮寬馳向外反出來、手上及指縫間塗以棕褐骨上塗以白灰、表示手瘦。

（八）青年態變

一個青年人、遇到打擊或失戀時、眉間畫兩條淡的皺紋以示憂愁、鼻兩旁加條皺紋以示心理變態度後的殘酷。臉上的紅潤改了灰、下眼圈加一條半圓的皺紋以示少睡。

再進一步的誇張、可以下眼圈和眉間的皺紋都加了深、以示殘酷、放蕩和悲哀都加深了、兩頰塗上些灰、以示消瘦、再加上三條橫皺紋、以示他對種種多思索。

最後將有死亡預兆來臨的時候、可以加粉、使面部發光、加深了頰和眼圈、用灰白顯示着下巴骨和顴骨暗示將要變成骷髏的形象。（完）

戲劇的生活化和生活的戲劇化（十） 修晶心

WARNING

These plays are fully prctected by copyright and no prformance, radio broadcastings, public reddings, recitations, cr presentation of any kind may be given without the witten permission of and payment of royalty to the publishers, Longmans, Green and Company.

……一時到美國請求……時間所不允許、……出使人版權亦非……舉的舉動。中國……題表演權不易……劇本永遠是被……良好的保障……、那末劇本……人所祕了。……、只有自……論怎樣不好的本劇也須要；些時間去編作的。由於時間經濟起見、我們僅將劇本的大略情形寫出、自然就可明白如何將戲劇放入人類社會的生活裏。那也就是明白什麼是戲劇的生活化了。然而人類的生活方式不一、故此不是舉出一兩個劇本就可以明白這種戲劇的。所以我們就往下分開幾個段落來論。

（一）社會集團生活的劇本

人類的大集團生活是無所不有的。我們的生活不能離了社會、故此也就不能不討論社會。表現主義的主張、注意到心靈的描寫、不重外表而重感覺。表現主義以爲人與人和宇宙有着超然的神秘、而更重要的是精神的解放。注重於心靈的境界、故此有所謂獨白戲的產出（Monologue）。萊因哈特（Mox Reinhardt）就是表現派戲劇最有好的導演。表現派的戲劇是排斥機械、厭惡物質生活的產兒。覺得戰事的慘禍、都是機械的鬼祟。後來精神主觀絕對的幸福、不能抗抵物質勢力的威脅、劇作家在此種狀況之下就不得不將他的情感轉注於現實生活。戲劇家不是什麼特異人材、戲劇家也是生活在於現在的社會裏。一個時代的戲劇作品、就記錄一個時代的思想和背景。戲劇只備有意外的預知、由觀察所得、用文學的方法、指導羣衆。戲劇家的苦疼就是羣衆的苦疼。羣衆的苦痛戲劇家先嘗了。故此集團生活的戲劇、只有把頌現的現實生活戲劇化。就是德國表現主義以後、以新現實主義的戲劇、也是如此。新現實主義的戲劇是用表現主義的精神、而採取了澈底的自然主義的形式。主張探求生活的本質、不論關於精神的或肉體的。直捷了當的明確生命中一線的衝動。由此種文藝思潮作基礎的戲劇、視以前的社會劇巳然遠離人類生活。巳然帶了古典和浪漫的氣息。巳然是過渡的時西了。這並不是無味的詛咒、而是切實的描寫現實生活以改正人類的社會爲了旁人的利益、以前的寫實主義是不澈底了。在下面我們就用一個劇本的提綱來表明爲社會集團的戲劇如何取材和如何安排表演離。雖然不是完全的劇本、但由此簡單的幕表、就可以了然爲社會集團生活而創設的戲劇是如何編何。在前面巳經幾次提過佈景的特點爲新現實主義或戲劇放在人類生活中的主要點。這種意見早已在巳往的劇本中給了先兆。不過一般羣衆、劇作家、爲劇場舞台所誘惑而未會想到利用大自然作爲戲劇的背景就是了。如同利用公共場所、像旅館、醫院、公園、浴場、接待室、休息室、博物館、屋頂、涼台、花園、走廊等等爲戲劇的背景。設使這種背景挪到空曠所在利用天然也就和我們所談的沒有太大分別了。中國沒有很好的劇場、這是一般研究戲劇家所常引爲憾事。其實劇作家正可以集中精力在戲劇的生活化方面去努力、那麼於社會、於人類生活、於戲劇都要有相當的益處。爲便讀者更明瞭此種作劇的方法起見、就將每一類戲、用簡單的幕表說明、一齣戲不是隨便就可以完成的。一齣戲不是一天寫成的。在幕表立成以後、在寫起來的時候還要有許多的改變。這是將來的話了。（未完）

青島 濰縣路五十七號 大綸線號 裁縫用品 靴鞋帽料 絲線鈕扣 日用百貨

慈愛齒科醫院 專門科 口腔科 拔齒科 齒槽膿漏 齒列矯正 保存齒科 補綴科 平度路三十五號

戶井口腔外科齒科醫院 診療時間 無論何時皆可 休診日 凡祭日午后一律停診 入院出診各隨患者之便 青島熱河路二九號 院長 戶井良夫 副院長 阿嘉宗惇

鈴木齒科醫院 本院多年在青開設均能一切牙症拔牙鑲牙限日痊愈尤爲精究茲將醫藥費一律減低以副患者雅意 鈴木富雄 觀海一路二十八號 電話二二〇四三號

大山塊煤 零售批發價目從廉 吉昌煤棧 電話三七一六號 河南路三十二號 鄒城路四號

本號開辦歷有年所專門運銷化妝品物日用百貨經理丹鳳老牌并總批發零售價目克己如蒙賜顧無任歡迎 福順泰 地址山東路一四一號 電話三七一二 六八四〇號

山東汽車行 電話三一〇四・三五〇四 汽車部 車新價廉晝夜服務 修理部 工精費低迅速應期 租賃部 前有存舊客車部租價廉來接洽 地址 山東路三十三號 濟記

美術印刷 活版印刷 石版印刷 華文・日文各種印刷 透印版美術印刷

營業項目 ◇舉凡帳簿◇ ◇活用帳簿◇ ◇傳單等◇ 青島新民報出版部 電話（四九二二番 二〇九〇番）（分廠）

本廠自造柴油發動機修理各種機器及自行車零件並置有電鋸解割木料專做中西木器櫥櫃式樣翻新粉漆樓房及包蓋工程兼修上下水道一切銅鐵細工程批發零售價格從廉倘蒙惠顧無任歡迎 榮記工廠 青島鄒縣路十四號 借用電話三三二三二號 主人謹白

青島取引所 青島宰畜公司 膠澳電汽公司 股票交易 青島市場緯路四十二號 高橋號 電話三三三七番 在電話上用中國話說話不大十分明白有買賣事的時候兒請勞步到敝號當面接洽是盼

白帶 當日見效◎兩盒斷根 婦女無論赤白帶下久必腰酸腿痛百病叢生子宮虛冷受孕難望本號代理…… 青島北京路一號 天合益大藥房 經售

味香村便餐館 博山路八十號 電話六九九六號 ◇專作雜燴◇ 鷄滷蛋面水餃 單餅一品肉鍋 鷄鴨和樂猪肉 燒餅各種麵條 各樣湯包諸樣 餚饌五香醬菜 隨意便菜一切俱全

德利兒 震驚全球著名 世界淋濁專藥 賽獎醫 德國醫學博士聖張波度顯微鏡下實驗 德利兒殺力眞相

特怕之淋病惟有淋病患者所排除之尿內夾代之膿汁在顯微鏡下檢驗之有無數之淋毒菌存在此菌實是一種繁殖之微菌患淋者諸君有想不到之驚險此菌一日盛之一日如其久而不治有不能種子之望故人云不孝有三無後爲大此所謂也再重之即有生命之難保如要救之上之難請服用此藥能去諸君一切愁事特爲告之

德利兒之特功效 一、服用德利兒第一天時尚未見有其他變化 二、第二天早起小便時即代有藍色尚有很膿之汁此乃德利兒之功效達到小便後即比第一天感覺爽快 三、第三天就比第二天好之粘汁微菌亦少可見効力照羣 四、第四天再驗之又比第三天更少少 五、服用之第五天再驗之可保小便清之淋菌膿汁一切斷根可見德利兒比其他之藥大不相同之特點

專治：五淋白濁。婦人赤白帶下。男女新淋久淋副睪丸炎。淋毒性尿道炎。陰門炎淋毒性膀胱加答兒等。

青島經理處 中西大藥房 華昌大藥房 川岸大藥房 金星大藥房 濟南寧 豊氏大藥房 新民大藥房 漢成大藥房 美華大藥房 亞東大藥房 神洲大藥房 南洋大藥房 東亞大藥房 濟衆大藥房 五洲大藥房 杉江大藥房 漢美大藥房 堂東洋大藥房 開封 總經理 總經理 總經理 各大商埠均有出售

青島曙如書社 廿八年月份牌 出品了

本號新出日歷及底版共四十餘種諸君選擇定滿尊意欲閱樣子函索即寄 批發處 博山路七十號 膠州路八十四號 電話五五五九

本廠新設機器專製有烟無烟各種煤球最合爐灶之用無烟者家庭尤宜各種煤炭燃料俱全 請用 機製上海煤球 包君滿意 省費 經燒 猛火 一噸一筐包送尊處市外加力試燒一角自取不送 總發行所 永泰昌煤號 青島李村路三十三號 電話四六三七

白鉛油・清油・油泥・ 五金 機器 光鉄軸 鋼豆軸瓦 大煤鍬 大阪油漆公司 總代理店 橫山洋行 青島益都路三十六號 電話（三九七五 四四六六號）

兒科專藥 張道郁嬰童散 每包二角 歡迎外埠經理 小兒有熱服去熱 小兒氣急服順氣 小兒腹痛服即愈 小兒痢疾服通痢 小兒哭鬧服能安 小兒瘦弱服肥壯

當天有奶 生奶精 凡婦人奶無奶或奶汁稀少的請服「生奶精」當天見效無奶的變爲有奶、奶少的增多、那奶汁不灰黃稀薄的亦變爲白色濃厚的了！藥甜易服用調引的◇每瓶一元二角、大瓶二元。

唯一補品 百補酒 此酒以正路人參鹿茸爲君、海狗腎爲臣而成、極爲名貴、專治男女先天不足、身體虛弱、氣血雙虧、面色青黃、月經不調、臨經肚痛……等症◇每瓶一元二角、大瓶二元。

專去痰咳 去痰精 人身有痰如鐵之有銹、害人不淺、此「去痰精」專去痰、所以無論寒痰、燥痰、稀痰、咳痰、結痰、白痰、熱痰、黃痰、濕痰、痰中帶血……等、男女老幼孕婦均合用◇每瓶一元二角。

滋補戒烟 戒煙露 戒烟方法甚多、當以滋補戒烟爲最穩妥、故本社經售之「戒烟露」即係用以滋補戒烟、藥品精製、至誠此藥用以培補者味甜美、能於不知不覺中戒除煙癮、毫無痛苦、且身體日見强壯、……

健腦聖藥 健腦酒 凡因腦神經衰弱而起之一切疾病、記憶不清、無常昏沉、腦力衰弱、頭痛、頭昏、……此酒專治一切、服之能健身、補腦、亦可服……每瓶一元五角。

耳鼻 寒腿藥酒 受潮受濕受風受寒受酸腰腿疼 凡患耳痛、耳鳴、耳聾、耳流各色濃水臭膿、久而不乾……如用「止流耳濃散」、此散只有至誠藥社一家出售、病愈甚速、神效無比。◇每瓶三角。 凡患鼻淵鼻流濁涕、鼻塞不通不聞香臭、鼻生瘜肉、鼻流膿血、鼻流臭涕、鼻痛鼻閉塞腫痛……用至誠藥社「通竅療鼻散」可治。◇每瓶三角 （電話購藥。即刻送到） 青島至誠藥社發行 地址：青島山東路南首 電話（五一七五 六六四〇） 支店：東鎮威海路八十九號 電話六一八二

三陽號 青島惟一食品商店 海味 食品 自製細點 應時食物 山珍海味 南北雜貨 批發零躉 特別克己 自運 總經理沈德昌工廠出品 紅燒牛肉 冬菇鷄肉 美味鴨肉 各種罐頭 定價…… 地址奉天路泰山路角

華振氏 ……

經濟

日本中山製鐵所 本市建設工廠
已得當局認可地址亦覓妥 該社理事來青發表談話

日本重工業界重鎭中山製鐵所之進出青島、極爲各方面所屬目、青島工場建設、漸漸具體化、各方面極所期待、即關於該社青島工場之設立、頃者已向關係當局請求認可中、玆已得其認可、正從事物色地址、結果在滄口方面得有地一塊、計四萬二千坪、堪作設立工場之用、刻下似已作買收準備、今懷來青之該社理事川田愛之助氏、語人如次、

「關於工場之規模、以地址之關係與匯兌管理之關係、尙未痛快言之、該社之擬在本地建設工場、乃數年來之計畫、上海天津亦有工場、將來擬置重點於上海與青島兩地、從而天津工場規模擬縮小、恐不及青島工場十之一、青島因係良港、與內地關係、今後定將成爲工業地、而日趨繁榮、故助成此等工業之鐵工業、乃必要不可或缺者也、故最初擬無視利潤而經營之」云云。

魯大礦業公司
魯建設廳核准登記 給證明書批示知照

濟南特約通訊 魯大礦業公司、成立多年、礦區在淄川一帶、爲山東大規模之煤礦公司、於事變時、經黨軍恣意破壞、今已完全修復、青濟兩地、今歲曾一度發生煤荒、該公司特當此重任、設法調劑、並大量供給煤炭、致山東煤荒賴以解決、玆該公司特將組織大綱呈送山東建設廳、請予審登記、經該廳核與公司法符、特發給證明書、並批示知照、將來於山東礦業、更期發展云。

開發華北資源 建築塘沽港灣
舍棄大清河築港意見一致

天津二十九日電 華北港灣築造問題、乃由石炭、礦石等資源開發計畫有關聯、擬擧塘沽大沽大清河等業爲候補地、刻正經關係方面研究中、但據最近來華之日方港灣協會一行視察結果、擬舍棄滿鐵主倡之大清河築港案、而於塘沽築港之意見、已趨一致、遂內定現地案、決定由現地當局、時該案攜赴東京、至於塘沽築港有利之論據如次、

一、爲資源地主、由大同炭礦之輸送距離、塘沽較大清河、近五十公里、因而輸費較廉、

二、大清河現在並無何等港灣設備、且與背後地之距離亦遠、今後如果築造港灣、則一切交通、通信新設施、不但需要莫大費用、且與此築港併行、塘沽亦有築港之必要、故結局須二重投資、至爲不利。

上海匯兌 稍呈變化

上海二十九日同盟電 外匯市場、因對英套匯動搖、稍呈變化、開盤賣價對英八便士八分之一、對美十五美元四分之三賣、金票八十八元四分之一賣、八十八元四分之三買、因月末關係顯示軟弱。

津日保險業 頗爲發達
倉庫存貨山積

天津通訊 津市保險事業、近來頗爲發達尤以日商保險公司、業務飛躍猛進、而倉庫行棧存貨山積、火災保險、更爲繁多、但因各保險行、有華商、日商、英美商之分、平素毫無聯絡、在營業上、競爭極烈、互相傾軋、不知何所底止、而保險費額、輕重不一、蓋一般保險商、以減低險費、提高保額爲號召、以圖爭取營業、殊不知此正爲自取滅亡之路、刻日商保險公司方面、爲防止同業競爭、實行互相提攜起見、擬發起組織「天津保險協會」、日商、華商、外商均包括在內、其目的在互相提攜發展、避免傾軋、由協會規定保險收費標準、一律遵守◆現正向保險同業徵求意見、大體均甚同意、不久即可望成立云。

山東建設廳 積極發展棉業
令飭各縣整理軋花廠

濟南特約通訊 山東棉業、經前建設廳推廣美棉、已達三十餘縣、棉花運銷合作社達四千餘處、並成立軋花廠、於事變後、棉業遂行廢弛、玆建設廳爲積極發展棉業、飭令各縣、整理軋花廠、以期增加生產、玆錄訓令及產棉各縣分錄如後、

省訓令

爲令飭事、查本省成立美棉生產運銷合作社縣份、計有三十八縣、共合作社四千餘處、爲產棉加工及集中運銷起見、並於各縣組設美棉生產運銷合作社聯合社、附設軋花廠、裝有軋花機車各項設備、於發展棉業上、至關重要、亟應妥爲保護、以利進行、除分令外、合行抄發美棉生產運銷合作社聯合社駐在縣各表令仰該道尹轉飭表列所屬各縣遵照、出示曉諭、加保護、一面督飭聯合社負責人員、繼續管理、以免廢弛、並將辦理情形、呈報備查爲要此令、

產棉各縣

平度、高密、曹縣、昌邑、沂水、高苑、博興、歷城、章邱、臨清、聊城、濱縣、陽信、惠民、樂陵、商河、海陽、臨邑、平原、禹城、齊河、高唐、茌平、武城、夏津、館陶、冠縣、蒲台、霑化、德平、清平、博平、堂邑、邱縣、青城、齊東、陵縣、鄒平。

大量資金 流入上海
銀行存款增加

上海通訊 戰後滬市銀錢業、確已恢復常態、更因人口激增、工商業畸形繁榮、各銀行存款反較戰前增加、流入工商業之資金、亦異常活動、頃據銀行界某君稱、自黨軍逐漸西移之後、因沿長江區域避難者先後來滬、雖然黨政府對人民匯款及攜帶現金入淪陷區、曾經嚴加限制、但是實際上流入上海之資金仍是很多、一部份資金爲銀錢業所吸收、變爲各種存款、一部份則爲工商業所使用、其由銀錢業吸收之資金最多、據今年上半年度各銀行報告書中存款俱有增加、數額且相當鉅大、在戰前停業之銀行、現在多已開始復業、而新創較小之錢莊、更如雨後春筍、故上海金融市場大量之資金、刻已在積極活動云。

鄒縣生米 價格暴落
土產商均袖手

鄒縣通訊 本縣生米市、因連日以來濟市價格、一落再落、又以貨車頗感缺乏、運輸不靈、以致各土產商號、及外地客幫、胃口冷淡、均袖手觀望、故生米價格跌落、刻每市稱百斤、價洋五元一二角云。

「統稅概況」
「穆惠瑜」

一、統稅是國家所徵收的
二、統稅是用法律強制徵收的
三、統稅是國家依照一定的標準向廠商所徵收的
四、統稅是因爲要充國家政費而徵收的
五、統稅是以民衆擔負者的經濟能力爲標準的
六、統稅是以錢幣來繳納的

統稅合於租稅的四原則；
一、合於財政的原則；
(一)統稅的收入爲額頗鉅、約佔國家總歲入的百分之十五左右。
(二)統稅的收入是確實可靠。
(三)統稅的收入有彈性力。
二、合於國民經濟的原則
(一)統稅的擔負僅及於稅源未及於稅本。
(二)統稅的負擔未及於原料和有關文化的教育品、或是國營事業的建築、如免稅火酒、免稅水泥、
(三)統稅祗徵收一次、決不再行重稅。
（未完）

每日出口貨物

原田丸二十九日

大阪貨

藏三四包　生米九一包
生果五〇〇包　落花生一〇〇包
牛肉三〇一包　雜貨五件

神戶貨

生米三三七件　生果八〇〇包
海草五件　機器零件四件

門司貨

上肉八〇件　冰蝦六〇〇件
雜貨五七三件
米九五〇包　乾一〇〇包
六〇包　小麥三一〇件
肉一〇四件

盛京丸二十九日 去上海

白芍六包　南星三包
羽干二包　碎伏苓一箱
遠志一包　吐絲子五包
桑皮五包　杏實六包
生米五〇包　油漆三件
粉干一五件　白絲五件
黃絲二件　黑豆四〇包
胡桃仁三件　胡桃六件
柿乾七六包　黑棗七一包
芝麻五六包　瓜子二三包
掛麵四箱　蝦皮三件

每日進口貨物

利通號二十八日來青

大連貨

窓玻璃五五箱　明太子三〇件
元米三一件　燃料油二九件
醬色五〇箱　印刷墨紙刀二件
鐵器一件　玻璃空瓶三箱
元米三件　蟹子罐頭二件
沙丁魚罐頭五件　豆油五〇桶
鮑魚三箱　化粧品四件
藥材一九件　中國紙五〇件
毛織物一件　黑鉛三件
甘鍋六件　木製家具九二件
學生服一件　菓子九箱
工具三箱　和紙五箱
洋紙五〇件　塵紙三件
醬油四〇件　紙製品三件
棉製品三箱　鹹魚四〇件
藥品一件　搬家行李三八件
事務用品三件　食料品一〇件
生石灰五〇〇包　人絹織物一〇箱
藥弱粉一箱　雜貨三〇件

烟台貨

金紙三八件　一等紙三件
二等紙三〇件　三等紙一六〇件
茶葉二〇件　菜姑五箱
車用品一件　棉布一〇件
大米七〇包

威海衛貨

鮮魚一九件　鮮蝦五件
棉布二件　色布一件

內外市況

本市市況（十一月二十九日）

現貨交易

生米	8·6	成8500包
生果	6·9	成1300包
新生油	18·9	成650簍
生油	17·9	成50簍

○棉紗 期貨交易

32支 八馬	高61·00	低360·00	成11件	
20支 銀月	高304·50	低304·00	成13件	
仙桃	高281·00	低278·50	成27件	
藍鳳	高284·00	低282·00	成30件	
17支 十全	高292·0	低290·50	成18件	
16支 藍鳳	285·00		成10件	
日光	291·50		成14件	
寶來	311·00		8件	
共成棉紗			13件	
彩球細布	高99·00	低97·75	成40件	
地球粗布	12·50		成8件	

○生油前場

	一月	二月
開	19·30	19·40
最高	19·40	19·40
最低	18·80	18·20
收盤	19·40	19·40
成	46車	22車

○生油後場

	一月	二月
開	19·40	19·475
最高	19·475	19·475
最低	19·075	19·10
收盤	19·075	19·10
成	93車	181車
共成		245車

○棉紗前場

十一月	無市
十二月開	282·00
最高	286·00
最低	287·50
收盤	285·75
成	354件

○棉紗後場

十一月	無市
十二月開	289·00
最高	292·25
最低	287·50
收盤	292·00
成	4310件
共成	7·950件

海外市況（十一月二十九日）

○倫敦銀塊

現貨	20又16分之1
遠期	19又16分之9

○紐約銀塊 公定價42又4分之3

○美國棉花

現貨	8·96
十二月	8·63
一月	8·44
三月	8·41
五月	8·21
七月	7·96
十月	7·66

○印度棉花

白路去 4·5月	159又8分之3
7·8月	160又8分之3
阿姆拉 12 1月	146又8分之3
3月	145又4分之3
平果而 12 1月	120又4分之1
3月	121又8分之5

○倫敦金塊 149·9·2分之1

○市俄古麥

十二月	63又4分之1
五月	無市
七月	無市

○紐約匯兌

對英	4·65又16分之5
對日	27·14
對華	15·90

○倫敦匯兌

對上海	8又2分之1
對日本	1·02
對法國	178·56
對紐約	4·65-

○大阪棉花 前場開盤

十一月	落
十二月	無市
一月	無市
二月	53·75
三月	53·45
四月	53·75
五月	54·00

○大阪人造絲 前場開盤

十一月	落
十二月	88·50
一月	無市
二月	無市
三月	無市

○大阪棉絲 前場開盤

十一月	落
十二月	204·30
一月	203·40
二月	無市
三月	無市
四月	無市
五月	無市

○大阪棉布 前場開盤

十一月	2·69
十二月	2·73
一月	2·78
二月	2·82
三月	2·87
四月	2·87
五月	無市

○大阪棉花 前場收盤

十一月	落
十二月	無市
一月	無市
二月	53·75
三月	53·40
四月	53·75
五月	53·95

○大阪棉絲 前場收盤

十一月	落
十二月	無市
一月	203·40
二月	無市
三月	無市
四月	無市
五月	無市

○大阪棉布 前場收盤

十一月	落
十二月	2·68
一月	2·74
二月	2·78
三月	2·82
四月	2·87
五月	3·89

○大阪人造絲 前場收盤

十一月	落
十二月	88·40
一月	無市
二月	無市
三月	無市

WONSNOW VANISHING CREAM 雪花王
潔皮膚 美容顏 去雀斑 防皸裂
百貨商店均有出售
上海路一三三號三樓

震華金店
金首飾 銀 中西禮品
電話二九八七號 地址天津路西首

藥種賣藥 醫療器械 衛生材料
杉江東洋堂藥房
青島膠州路九六號 電話六一九八番

博山西冶街
福成祥廣告
冬季藥品到了
魚肝油・自來血・紅色補丸・壽爾康

健康第一!! 請吃用美味榮養的薩拉達料理

批發部 各種有名化粧品、香皂、各種男、女、兒童服裝 各種流行洋貨、歡迎中國顧客
門市部 廉賣夏季最流行洋貨
麗德雪花膏・獅子牌牙粉 山東省總經理
香川洋行 山東路一六二號 電話二一五八、二〇四二號

康勳臣 著名驗方 婦女通經化血丹
◆婦女經閉之症……一盒確保痊愈◆
此丹專治婦女行經、并月經氣滯血凝、血塊經閉不通、肝鬱閉血、閉氣相凝、三五個月不見、肚大成形、面黃肌瘦、乾血癆症、嘔吐惡心、不思飲食、以至胎前臨產、難產、胎死腹中、衣胞不下、一切婦科雜疾、血分不見之病、即服此丹立能通經化血、消瘀化癖、輕者只用一付、重者連服三付、血下立愈（注意孕婦忌服）價目每盒國幣一元（外埠函購加寄費二角）濟南張聲子藥房、博山福成祥、煙台福昌泰均代售
青島總經理北京路天合益大藥房

發乳藥 下奶良藥

當天有奶了
◆奶是血變成的……◆丸星發乳靈藥……婦人奶媽飲之
◆當天奶水橫流……◆永遠準有奶了……乳少之婦飲之
◆奶水準保增多……◆每瓶一元二角……大瓶二元正
青島總經理北京路天合益大藥房（電話三八六六號）

花柳聖藥 黃氏搜毒清血丸 保險除根
專治男女傳染各種花柳毒病、小便膿血、魚口、下疳、潰爛、楊梅瘡、遍身結毒、婦女白帶、骨節痠痛、疲倦、身起紅斑紅點及多年餘毒未淨、曾經服藥無效、或注射藥針不能除根者、服之均有特效、勝過藥針十倍（每盒國幣一元）
●崇治一切花柳淋毒●負責保險除根
◆膠縣效先氏藥社出品◆外埠函購寄費免收
青島總經理處 金鄉路廿一號 太和春藥房
代售處 北京路 中山號 山西路 長春堂

新信醫藥店牟价信啓事
向鄙人敬啓者承各大醫院醫學博士之傳授並在各大醫院服務者幾二十年凡各科病症之治療及各種藥品之製造鄙人曾竭精研究加以揣摩之經驗同人等贊許且蒙政府登記玆爲世計特採用科學方法製造種種藥品所有製造驗藥俱經鄙人詳細心配合而成分而效力實十倍常品敢自信也即對於各科病症而有本人數十年之經驗無毒素之藥品完全保存東西研究家化學家經驗亦信而有徵之妙劑深望各界同胞遇有需要時至即墨路十七號牟氏藥療室試驗當知鄙言之不謬也
地址：青島即墨路十七號

一馬力半的新式自動 磨麵機一小時可 出麵粉一袋
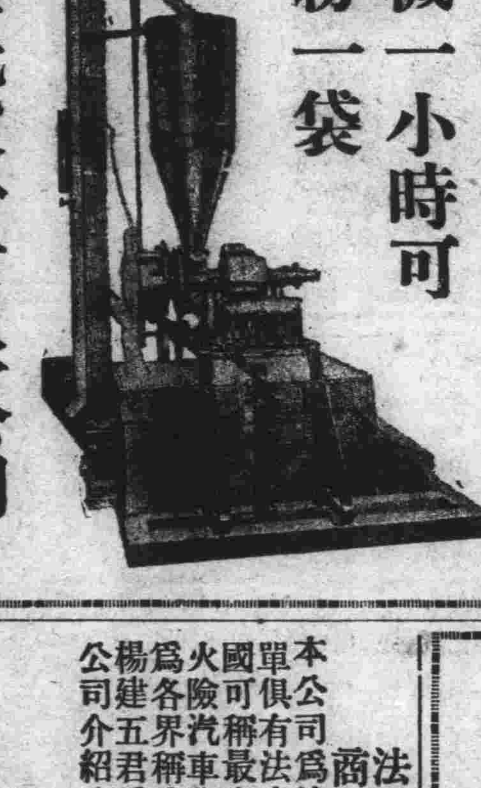
隆光股份有限公司
總行 青島市場一路
分行 濟南二大馬路 天津法界二十四號

永華齒科醫院遷移廣告
啓者本院前在本市漁口路開設有年對於鑲補及治療等項無不悉心努力精而求精故深蒙各界贊許玆爲便利患者就診起見特移於天津路十二號照常應診此啓
本院特點 鑲牙如生齒無異 治療保管不痛
院長劉永華啓
本市天津路十二號 借用電話四二一五五號

調經養血丸 康勳臣
此丸專治婦女經血不調月經趕前錯後忽多忽少血色不正、赤白帶下、小便淋痛、兩腎發炎、腰腹脹滿、頭暈眼黑、四肢無力、生氣悶怒、塊腹中積聚、面黃肌瘦、後發燒乾咳、血癆症、嘔吐惡心、不思飲食、姑娘經閉……服此丸無不立效
濟南張聲子藥房博山福成祥均代售
青島總經理北京路天合益大藥房

命相專家 醒醉客大相士
能知你父母存亡 判斷你買賣盈虧 瞭然你姻緣順逆 細查你目前愁慮 已過未來吉凶 俾君趨吉避凶
◆能以片言論定 兄弟幾位 商買利鈍 戀愛眞偽 隱憂含怨 ◆不致誤路險地
妻妾賢愚 軍政遷陞 心腹忠奸 友朋情偽 ◆各界同胞減取
子女多寡 謀事成否 宜進宜退 疾病吉凶 ◆請速前來問津
過去吉凶 處世立身 家庭變遷 終身結局 ◆占卦暫收四角
未來禍福 一切麻煩 現境美惡 富貴貧賤 ◆時間不限
現寓北京路中華棧三樓上三十五號候教

青島 振興電機行 肇記
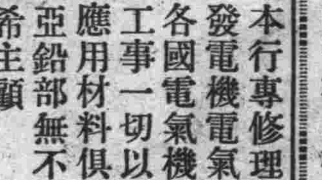
本行專修理各國電動機發電機電氣收音機兼售各國電氣機械裝設電氣工事一切以及發售電氣應用材料俱全並設電鍍亞鉛部無不廉價精修因希主顧
本行敬白
奉天路一六六號 電話七二六九號

PAPUSOL 巴布着爾
鎭痛 鎭靜 鎭咳 戒除鴉片嗎啡類癮特效最新聖藥
主治之範圍
凡需要止痛鎭靜治咳的所有之疾病便用嗎啡海洛因甦第印能治之諸疾用此無不奏卓著之偉效頭痛不眠腹痛神經痛月經痛以及戒除鴉片嗎啡海洛因等癮之斷癮治療上若注射此『巴布着爾』能使病者癮者之多年宿疴一旦霍然毫無痛苦精神愉快萬試萬靈洵乃神藥也
◇特價提供 價格低廉
包裝 一、一cc 一〇管 一、一cc 五〇管
◎本劑因非麻藥故在法律上不在禁制之列
各大藥房均有代售

法商安全保太保險公司啓事
本公司爲法國官商合辦最巨大之保險公司凡所出保單俱有法定之準備金以爲被保人之切實保障在歐西各國可稱最老最可靠之保險公司辦理各種保險計有水險火險汽車險運輸險在華經營有年信譽卓著辦事敏捷久爲各界稱許玆爲推展營業起見在青島設立分公司聘請楊建五君爲經理如蒙惠顧請與楊君接洽可也倘有爲公司介紹生意者佣金從優尤爲歡迎特此合併聲明
華北總公司天津總經理徐琢章 高密路六十二號
青島分公司經理楊建五 電話七〇二五號

益祥合遷移聲明
啓者敝號原在膠州路百三十號開設毛綢生意業已二十餘年因原址不敷應用於本月十號遷至即墨路門牌十號照常營業誠恐各界未能週知特此登報聲明
本號主人謹啓 地址即墨路十號 電話六七五五號

齊大夫診療所
內科 肺病科 小兒科 花柳科 專門戒煙
安徽路三十

救濟院恢復各組
經費已有着落
維持會允先補助千五百元
屠宰徵收處規定育嬰附捐

治安維持會近據救濟院呈稱、查、前救濟院主任紀善述報請接管前院移濟各所組之收容人各節、業經呈請核示在案、近以實行接收前院則育嬰孤兒濟良貸款習藝各部分、即須同時成立、所有該院組織系統、與經常費、以及開辦費、並今多應須添置服裝各費、亟應先就目前之需要、謀求適當之策劃、冀於消費管理兩端互有裨益、又該院中西醫生兩醫等、亦須設法添置、至前院收容人回青當用車輛應如何處理、並將該院臨時組織系統列表、呈請鑒核等情、當即批令該院、所呈預算及組織表、尚無不合、暫准試辦、該院恢復後、伊始籌款維艱、自屬實情、所需開辦費及棉衣費、准由本會補助洋一千五百元、俾利進行專務醫生、已令警察部派員兼任、並令免費設崗、以資警衛、至嬰兒及濟良所婦女回青車輛、應由該院設法並仰知照云。

牛猪每隻征洋一角

治安維持會、近以救濟院爲本市唯一慈善機關、現已着手恢復、而善金缺乏、經費困難、亟應籌征各項慈善附捐、以資補助、特於日前令屠宰稅征收處、調查事變前征收救濟院育嬰附捐、詳細具報、以便設法恢復舊制、現屠宰稅征收處、已將事變前育嬰附捐情形、備文呈報維持會、規定每牛每猪各征洋一角、藉由該處帶征按月報查云、

救濟院之組織

又該院組織設院長、秘書主任、第一股：調查組、出納組、文書組、會計組、庶務組、名籍、第二股、審核組、教導組、管理組、考察組、衛生組、設習藝、貸款、育嬰、濟良、孤兒五部云。

魏姜氏受虐 請求離異
調解處受理 脫離同居關係

魏姜氏年廿三歲、即墨人、住平陰路十三號附三戶、在二年前經人介紹、與一在平康里充司閽之魏俊卿相姘度、不料自姘度以來、魏某即不能供其生活、不得已魏姜氏乃操皮肉生涯、不料近日生意不佳、而魏則時加虐待、魏姜氏乃於日前與一趙姓者同居、卽住於今址、而自思與魏關係幷未斷絕、恐糾葛復生、乃於本月二十一日具呈民事調解處聲請離異、解除同居關係、該處受理後、當庭將調解成立、其調解內容、大致如此、一、魏俊卿願與魏姜氏、解除同居、二、魏姜氏如限隨趙姓同居、卽賠償魏俊卿損失費一百五十元、三、自此以後、所有同居糾葛完全兩清、

管波書記官談 棉花統制問題
關係當局研究對策中

關於華北棉花統制問題、自其需要調整之見地、各關係當局、已施以種種研究、但其對策、乃將買主作成一元的統制、同時並實施輸出許可制、對各地之需要施以公正妥當的分配決定需要調整之根本方針、共各輸出地列在分配制實施之先、於二十八日由北京臨時政府實業部通令各關係當局本地則於二十九日在商工會議所有由北京來青之商工省管波書記官、對紡績業者並棉花業者有所說明、至於實施此許可制之理由、乃因從來價格有差、向上海及滿洲對日輸出不定、是以棉花價格下跌、其對日輸出之確保、乃此方法爲其第一步、目下臨時政府管下外卽向上海華中方面、實施輸出許可制、其分配由臨時政府實業部定之華北棉花本棉花年度出貨預想量一三百八十萬擔、細毛三百三十萬擔、粗毛五十萬擔、而關於買之統制、當此內地棉花上市時、在分轄之集散地收買、不日各地擬設棉花業者同業組合、以爲棉花收買代行機關云。

朝鮮物產樣品 將在本市展覽
下月七日舉行地點未定

朝鮮總督府主辦之華中及青島朝鮮物產樣品展覽推銷會、自本月十六日由京城出發經在蘇州、杭州、南京等地舉行展覽完畢、現在上海展覽、並推銷、邀集滬上商家開懇談會、定五日離滬乘大連汽船來青、六日上午可到達、七日在本市舉行展覽會、地點俟該團抵青再行決定云。

矯正青年龐雜思想 發揚新民主義
文德女子中學教員洪總桓 在教職員講談會發表講詞

女中在教育實施、劃、提供於諸位[illegible]、在學校思想[illegible]育訓練、學生、其缺陷最顯[illegible]般青年學生[illegible]、而失之[illegible]年[illegible]生

、好高騖遠、不求實際。第三養成了一般青年學生輕浮急燥、不求甚解、共他較次的缺陷、因時間的關係、不能一一舉出。但是我們既知道過去的教育、有這許多的缺陷、我們就應該想方法對於一般青年思想、加以糾正加以補救。最近晨報記載北京教育總[illegible]座談會中、所討論青年思想問題的決議案、共決議案很可作我們參考的資料。現將六個決議案介紹於下第一分析過去青年思想錯誤的所在。第二、發揚新民主義、以樹立青年純正的中心思想、第三、以藝術的方式、陶冶純正青年的思想。第四、使一般青年致力於科學的研究、一般學術上的努力、以免放逸而好外務。第五、養成科學上的人材、以爲建設新中國之用。第六、使一般青年了解人生的眞諦、思想單純、糾正過去龐雜的思想。以上的決議案、若按諸實施、一定可以糾正過去一般青年學生思想上之錯誤、同時可以彌補一般青年學生在過去思想上所受的損失、第二個計劃、在學校行政機構方面的建樹根據、前次姚部長和陳科長、在講談會中所指示的、「無論在訓育方面、或教學方面、均應採嚴格主義」、我校遵照了這個原則、在行政機構方面、業已定出三個辦法、第一、要有嚴密的規律、第二、要有整齊的秩序、第三、要有敏捷的辦事、按照了這三種辦法實施、學校的風氣和精神、已經有了一個新的開展。第三個計劃、在學生課程方面的偏重、——根據姚部長和陳科長前次在講評會中的指示、「中國女子的教育、不必和男子所受的教育相雷同、我們認爲這個原則、非常適合女生的需要、因爲女子在生活上、生理上、心理上、與男子都不相同、所以應規定適合女子生理心理上、所需要的教育、則可收女子教育最大的功効、根據這原則、對女生生活方面、應偏重禮儀、與家政教育、對女生生理方面、應偏重健康、與衛生教育、對於心理方面、第一偏重於最高理信的養成、也就是眞的意識養成、第二偏重最高意志的養成、也就是善的意識養成、第三偏重最高感覺的養成、也就是美的意識養成、因此在心理上、應偏向實施眞美善的教育。

第四個計劃、增加學生自習時間、這個計劃、根據教育科的訓令、業已在校實施、學生已經瞭解、對於學問欲求眞實的瞭解、只有在自習上多加努力、多加探討、而全校現在造成濃厚的讀書的空氣。

第五結論

一、我們的原則、
（一）糾正過去黨化教育的缺陷、
（二）培養新民主義的教育、
二、我們的計劃綱要、
（一）根據講評會的指示、
（二）遵照教育科頒佈的訓令、

以上所述乃我校最近所實施的幾個計劃、

中國婦人會 會長及全體幹事 趕製慰問袋
共計六百個備慰問友軍

中國婦人會、爲感謝勞苦功高之友軍起見、特製慰問袋六百個、慰問友軍、該會趙姚兩會長、曹幹事長、昨日領導全體幹事李麥西、楊桂英、陳念椿、及陸少奶奶、竟日趕辦、慰問袋共裝十二品、計罐頭、葡萄乾、糖、鹹青果、毛巾、日記本、牙刷、信封、信紙、肥皂、手套、香煙等、製竣後卽獻俸友軍云（寫眞係趕製慰問袋時情形）

李中樹郭氏 因口角動毆
歸法院成訟

李中樹年四十二歲高密人、在平康里看門、在十餘天前由友人楊玉序介紹、與一郭氏者同居、郭氏年三十五歲、有女玉華、曾在二里充妓女、現在東里、玉華自二里挪出時曾由李代墊押帳八十元、現在李中樹因郭氏久未見面、十分着急、昨日在李村支路十三號將郭氏母女扭獲、三人由口角而互毆、結果均負傷、經李喊來甘肅路甯波路口崗警、將三人送冠縣路分所略訊後、一併送分局轉法院起訴云。

特別師範科 明日開始上課
會立男女兩中學定於下月初補行開學典禮

青島治安維持會教育科、爲造就優良師資、特在會立中學附設特別師範科、經招考結果及補充名額、共有三十五六名、決定明日先行上課、至十二月五六日與會立男女中學補行開學典禮云

烟台西校放假
多數學童回籍省親

烟台英[illegible]學校、功課完備、教授新穎、素爲各地西僑所信仰、一般學生、多往該校肄業、近屆冬假、共計九個[illegible]起休業、在校學生一百另二人、由教員六人率領返籍省親、昨趁「順天」過青、其中十一人在青上陸云。

幸未成災
無棣一路小火警

市北分局無棣一路七號住戶王殿文於戶內、於昨日上午十一時許、因洋火將草褥燃着、一時濃煙四起、經鄰人報警、消防隊聞訊急派員前往、經鄰人協助將火撲滅、幸未釀成巨災云、

女賊行竊
被女鋪長捉獲 喊警帶署罰辦

李村支路十一號申記土產莊、於前日下午有一女賊程吳氏年二十七歲錦州人、住四方路八號、潛入、當竊得白布小褂白絨小褂各一件、鐘一個、黃色毛布一碼、鈔洋五角、不料正在竊畢欲逃之際、被女鋪掌劉鄧麗蘭發覺、當將其扭獲、命舖夥外出鳴警、將其帶往聊城路分駐所據詢、該女賊承認因貧行竊、幷稱在高密路竊得青褲一條、當由巡官吳惠元將高密路失主張福山傳來、全案一併送分局發落云。

青島金融合作社 特發出說明書
使商人明瞭該社之眞象 加入社股決無虧累之虞

青島市商會、日前發出關於本市金融組合募股辦法、維以多數商人不明金融組合之眞像、多不敢入股、現爲使商民明瞭金融組合之意義起見、特發出關於金融組合說明書分給本市各商號以便踴躍參加購股云、茲將該說明書錄次：

合作制度之產生、在世界上有百餘年歷史、翻閱世界年鑑、經濟統計、綜全球人類二十餘萬萬、加入合作社者、與日俱增、與年俱進、歐美民風之歡迎合作、固不必論、友邦日本、維新以來、社會經濟之所以發達、全賴組合（卽合作）制度、爲之推進、凡百事業、無不可以組合行之、足徵其有百利而無一弊、中國二十餘年來、凡民智稍開之處、提倡合作、無不風起雲湧、其結果商人社會、交受其益、青市僻處海隅、民智否塞、凡事胥落人後、此番日華當局、鑑於市面蕭索、金融緊縮、平民生計、及小工商業之經營、皆達於困難之境、特發起金融合作社、並撥官款五萬元、充社股之半數、以爲之倡、下餘半數五萬元、飭由各商會分頭勸募、第以事屬創始、加入者究竟有何利益、合作社究係如何性質、除募股書所載宣言、已明白曉暢宣示外、茲再略爲補充、簡單說明、以期入股者之踴躍輸將焉。

本合作社定每股二十元、分十期繳納、卽資力不甚充裕之戶、稍爲勉強、亦可辦到、入社以後、卽爲社員、無論爲生活、或經營事業、均可隨時由社通融款項、以資接濟、如有餘項、雖極零星少數、亦可隨手存儲、此在各銀行所辦不到的、而合作社皆可辦到、本自助互助之精神、作平等互惠之交易、較之銀行便利太多、合作社之對於各社員、在積極方面、如獎勵勤儉、在消極方面、如戒免奢華、故其組織、有信用評定委員會、勸誘儲金委員會等等、日積月累、爲社員者、於不知不覺之中、生活改善、而道德日高、其利害相關、休戚與共之精神、不啻如家人父子之相處、金融合作社、雖係營業、並非以營利爲目的、無非使中小商工業者、悉與以融通資金之便利、對於一般平民、使其生活逐漸改善、此爲其最終之目的也、入股營業、爲股東者、每多顧慮賠累、合作社之組織、共議決機關、爲社員總會、執行機關、爲專任委員、加以監察機關、隨時遇事不斷檢查、且其放款、只限於擔保、合官府社會重重嚴密監視之下、其業務之前途、定能日臻隆盛、無量發達、加入社股、自有利益可期、決無虧累之虞、有志入股者、幸勿失此良機。

槍決匪犯鄭相如 昨日在團島執行
數案俱發罪無可逭 逸匪兩名通令嚴緝

前被偵緝隊抓獲之搶犯鄭相如、（年二十八歲、河北寶坻縣人、住鄆城路七號無業）、經警察部訊明、呈請治安維持會法辦、奉令於昨（二十九日）處以槍決極刑、以昭警戒、茲將詳情如下：查本年七月一日下午十時、魚台路十三號李廣耀等三家、被匪三人持槍刦去財物一案、又八月六日下午十一時餘、平康五里翠鈴班妓女方梅在太平路海沿被匪持槍刦去金飾手表一案、又九月二十二日下午十時即墨路十三號牛子寬家被匪三人持槍刦去鈔票一百餘元一案、又十一月二十五日下午八時膠州路六十九號金華禮品店被匪刦去銀鐲戒指等物一案、均經警察部偵緝隊通令查緝在案、十月二十五日夜二時經偵緝隊在鄆城路七號將正犯鄭相如一名查獲、並起出手槍一枝、子彈七粒、訊據供認夥同在逃之姜魁相、劉德壽、迭次持槍行刦、得贓俵分等諱不諱、經警察部報由治安維持會核准處以死刑、業於本月二十九日下午三時綁赴團島刑場執行槍決、逸犯姜魁相劉德壽二名並已通令查緝云。

維持會佈告

爲宣布罪狀事、案據警察部呈稱、緝獲盜匪鄭相如一名、並搜獲手槍贓物等件。據該狀供認夥同在逃之姜魁相、劉德壽等、在魚台路刦李應林等鈔洋、並在即墨路刦牛子寬家鈔洋、又獨自一人在太平路海沿刦妓女方梅金戒指等物、並在膠州路刦金華禮品店銀鐲等物、核與案卷、均屬相符、請從嚴懲辦、等情據此、查該盜匪鄭相如、迭次結夥持槍行刦、供証確鑿、實屬罪無可逭、茲定於十一月二十九日下午三時、將該盜匪鄭相如一名、驗明正身、綁赴刑場、執行槍決、以昭炯戒、除嚴緝逸犯姜魁相、劉德壽、務獲究辦外、合行布告仰市民一體週知此布、

計開

槍決盜匪犯一名、鄭相如、

【圖爲鄭匪上綁情形】

獎勵偵緝隊 出力人員

本市警察部偵緝隊、緝獲迭次結夥持槍行刦人犯鄭相如一名、前經由部呈請治安維持會核獎在案、現聞已由維持會批准、所有出力各探警共獎洋二百元、以資鼓勵、已由警察部指令偵緝隊具領分發云、

唐山丸災後復航

日清汽船會社之定期船「唐山丸」、上週在申失愼、倉內貨物、悉被焚毀、當時幸經船長佈置得當、而獲保全客艙、事後稍加修理、即可行駛、於昨晨復航來青、此次船客、祗有由滬往津之西客三位云、

大批貧民來青

代替共同丸、行駛大連、烟台、威海衛、青島間之定期船「利通」、前又來青、搭客除一等客外、均爲貧民、共計八百十七名云。

統稅局對違章捲烟紙 規定舉發辦法
報告屬實因而緝獲者 將貨變價後提獎告發人

青島山東區統稅局、對於捲煙用紙、特於昨日佈告違章捲紙商民舉發辦法、茲將布告原文錄次、爲佈告事、查捲煙用紙、按照統稅章程、係屬違禁物品、非經遵照定章申請本局、轉呈統稅公署核准登記者、不得自由購運、歷經辦理有案、乃自事變以還、一般商人、多有未經照章登記、卽私行販運者、似此蔑視稅章、至堪痛恨、雖經本局嚴厲偵緝、一再破獲、惟恐此項違章捲紙、私自藏匿者、爲數尚多、若不嚴定協緝辦法、殊不足以絕根株而警不法、茲由本局規定、商民舉發辦法四項、開列於後、各界商民、如知有私藏捲煙紙者、准其隨時來局舉發、一經查獲處分、卽依章提給獎金、以示酬報、除貨主來局自首者、得酌量情節免予處罰外、合行佈告週知此佈、

甲、報告事項、一、違章捲紙之詳細存放地點、其在運輸中者、亦包括在內、

乙、報告手續、以書信或電話報告、均可、青島市報告本局、各外縣報告各該管稽征所、

丙、代守祕密、關於報告人之姓名、及其他事項、本局決負責嚴守祕密、

丁、報告後之處理、及提獎辦法、如報告後、經本局查明屬實、因而緝獲者、將貨變價後、提二成獎給報告人、如有罰款、並按四成提給以爲報酬。

韋爾斯氏返青

駐青英國救世軍幹事韋爾斯、日前赴芝罘接洽事務、刻已事畢、於昨日搭「順天」返青、照常工作云。

海軍棧橋水梯 發生動搖景像
巡官張新民查覺呈報

四川路海軍棧橋、建自民國二十四年、當時黨府時代、沈鴻烈報銷國幣二十餘萬、不料迄今五載、該橋前西端之水梯竟承動搖之況、該管市南分局鄆城北路分駐所巡官張新民查覺後、以自事變以來、西洋輪船之旅客、率多在此登岸、故一旦發生危險、實與公共安全有礙、爲此特呈請分局報部轉會、速於修理、以免發生危險、該分局據呈後、除轉報外、幷飭該巡官安善照料登岸行旅云。

社會叢談

「妻以夫貴」、只要是正式配偶絕不能中道因貧賤富貴易位、夫婦關係彷彿船之於水、水漲船高、你到了甚麼地位、自然他也會到甚麼地位。

有的說「糟糠之妻不下堂」固然是作人應守的信條、但闊人們不在此範圍、因爲闊人的太太得要交際場面、如果蔣孫不把他先前的女人去掉、決不能由太太手裏代辦些軍國大事、不過舊有太太雖不能出這大的風頭、卻也不至於特別丟臉、「闊以內子治之、闊以外寡人治之」、總然不能出風、未必就辱沒你闊人地位、

宋氏諸齡的美、固然可以眦美秦號、對外交有高妙手腕、不但中國人被他麻醉的不少、連碧睛、滿懷鬼胎的鮑羅廷也拜倒高跟鞋下、過去的特別桃色新聞、小報上多有披露、大概絕不是冤枉他、那麼大砲換老婆的成績、無非使頭巾變綠色、

黨人信黨崇奉他自己的牌位我們沒有甚麼話說、可是他自己崇奉的牌位也强迫人民崇奉、尤其是尊大砲爲國父、奉慶齡爲國母、四萬萬無形中成了龜子龜孫、是可忍？孰不可忍？

國際劇場　電影之殿堂　電話七六三六

天氣轉涼宜進補品　一年一度……轟動青島之「張道郇百補酒」　第二次貨已出壜……開始售賣・

◆用高貴珍品藥料……費了三個月始製成。
◆此酒的功效如何……敢以信譽來做保證！

不嗜酒者，可服特製品（功效亦大）

購藥贈廿八年大月份牌一只

主治各症

男女虛弱　面色青黃　色慾過度　癱瘓麻木　膀胱寒溼　少年斲傷　月經不調　保產安胎
氣血雙虧　自盜盜汗　早婚虛損　風溼骨痛　夜多小便　丹田無力　經閉經多　產後失調
先天不足　頭昏目眩　精神衰弱　脾虛胃弱　遺精滑精　坐臥不甯　臨經肚痛　病後欠補
後天失調　腰膝酸軟　四肢無力　腎虧腰痛　精力萎頓　精寒陽萎　赤白帶下　服之均宜

每瓶一元二角。不嗜酒者請購特製瓶。每瓶二元。

青島山東路南首至誠藥社經售（電話五一七五）
◆東鎮威海路八十九號至誠藥社支店、亦有出售（電話六一八二）

淋　○治淋專藥　○一盒除根　○電話購買　○通知卽送

直搗淋菌老巢……殺絕淋菌
◇趕盡殺絕……誓不留根
◇根本解決……永不再發

至誠淋濁丸，有此功效。

「至誠淋濁丸」專治五淋白濁、婦女性淋白帶、能根除淋菌、服後三小時見效、藥性王道、不礙生育、輕者一盒、重者數盒準好！每盒只售一元二角、能服四天、特製加料、每盒售二元。

當天有奶了

◇凡婦人奶媽無奶……或奶汁稀少的……。
◇速服生奶甜藥水……當天便有奶了……！

每瓶服六天 售國幣二元　小瓶服二天 售洋一元二

青島山東路南首　至誠藥社售　電話五一七五

青島人力貨車組合通告

逕啓者本組合業於本月二十一日蒙青島治安維持會警察部批示第三五三號准予成立在案茲於民國二十七年十一月二十六日開始辦公望我各同業及各同業之車夫務於本月三十日以前報名加入爲盼除分別通知外特此登報聲明

青島人力貨車組合
（臨時辦公處暫設於青島桓台路九一號天泰棧內）

營業課目

理髮器具（理髮用新式椅子、消毒器、電風器、迴轉理髮招牌燈、電氣按摩器、單腳雙腳推子、剃刀、鉸子、木梳、各種安全剃刀、花王粉末胰子、洗頭胰子、黑白染髮藥、頭油、水油等一切俱全）
化粧品
舉凡刀類（短刀、切菜切肉刀、各種廚刀、大小切厚布刀、切紙刀、裁縫剪子、各種小刀、切指甲器、拔毛器、開罐器、叉子、其他雜貨無不俱全）
五金雜貨
俱全
並承修各種理髮器具（推子、鉸子、磨剃刀器）

東和剃刀特約代理店
江戶屋理髮器本店　青島市場三路一八（電氣館傍）
第二江戶屋理髮器店　青島市場三路四〇（聽海屋傍）電話五七六三

C.H　冀和貿易運輸公司謹[illegible]

本總公司開設天津辦理運輸歷有年載久爲各界所信仰、茲爲便利顧客起見特來青設立分公司專辦膠濟津浦綫凡國內所有各路綫貨物運輸手續敏捷運送迅速惠顧諸君請駕臨敝公司接洽無任歡迎之至

住址青島大沽路十七號電話五[illegible]
總公司天津日[illegible]電話二[illegible]
分公司濟南[illegible]

第四回 單劍戰嬌娥蓄得繡帕 輕裝走驛路遇強徒（一）

寺開先、俞老太[illegible]的人、所以才帶[illegible]燒香、俞老鏢頭[illegible]心、所以托村地裏[illegible]三、跟着他母女到廟[illegible]、本來俞秀蓮姑娘喜歡[illegible]倫、雖然人是這麼擁擠着、但他一點也不以爲苦、只[illegible]厭的一些人都把賊一般的眼睛向自己去釘、秀蓮姑娘並不知道他自己是太美麗了、他只知道凡是用眼死釘着自己的、尤其是年輕的人、那必不是好人、今天有兩個最不好的人、那就是席仲孝和李慕白、這兩人直跟着俞姑娘出了廟門、看得俞姑娘上了車、他們還是在後面緊緊的跟着、俞姑娘雖然沒有怎麼注視那兩個人、但席仲孝那身繡花布衫、和李慕白的那口寶劍、他是看見了、俞秀蓮心裏不禁生疑、暗想：看那穿寶藍色衣服的人、身材很雄健、腰間且掛着寶劍、一定是個練武藝的人、看他緊緊的跟隨我、别是我父親的仇人吧？這樣一想、他坐在車裏、也抓着車窗往外去看、只見那兩個人還是步行跟着、並且用眼時時望着自己這輛車、秀蓮姑娘心想：一定是父親的仇人、跟着我們這輛車、要看我們往在那裏。秀蓮姑娘此時不但不害怕、他反倒喜歡、因爲倘若這二人眞是父親的仇人、自己又可以得個機會施展施展自己的武藝了。此時地裏鬼崔三也看見席仲孝和李慕白二人的形跡可疑、心說：這兩個壞蛋、又瞧上我們姑娘啦、也不知道還要命不要命啦！於是一賭氣催着趕車的快些走、當時這輛大鞍車、就在石頭道上飛跑起來、少時就進了城、再走些時就回到家裏去了、這時席仲孝李慕白拋下那伙夥計、步行追了半天車、後來見那輛車飛跑起來、二人追趕不上、李慕白就回首向席仲孝笑說：「他們看出我們來了！」席仲孝說：「讓他們先跑回家去吧、反正咱們知道他們在那個門住。」於是二人走在城門臉、也叫了一輛車、就一直到那俞家住的巷口、下了車、給了車錢、便進了巷[illegible]來到俞家門前一看、那兩[illegible]得很緊、二人停住足、往門上呆然的望了一會、席仲孝就悄聲向李慕白說：「師弟、現在姑娘也看見了、門也找着了、就瞧你的膽氣了、你上前一打門、進去和姑娘比武、贏了他、立刻就把這位美貌的姑娘打下了、嘿！那時誰不羨慕你！」李慕白此時眞像被秀蓮姑娘給攝去了魂魄似的、雖然未嘗不覺得上前打門有些唐突、而且看席仲孝那樣子、明明是要看自己在他眼前栽個跟頭、但是也不知爲什麼、身不由已的上了石階、把手往門環上叩去、這時席仲孝在旁見他眞敢打門、反倒嚇得顏色改變、趕緊退後兩步、只見李慕白又叩了幾下門環、裏面就把門開開了、出來一人年有三十來歲、高大身材、黑臉膛、盤着辮子、穿着緊身衣褲、抓地虎靴子、惡狠狠地望着李慕白說：「你找誰？」李慕白一看這個人樣子很兇、就想：自己現在來、原是要找姑娘比武、誰跟這黑大漢惹氣呢？於是就態度很和藹的說：「我是要拜訪俞老鏢頭。」這時、剛才在廟裏看見的那個黃瘦漢子、也探出頭來、他低聲跟那黑漢子說了兩句話、黑漢子可眞氣了、說：「把我的刀拿來！」他一步跨出門檻、伸手就要抓李慕白、李慕白退下台階、那大漢捋着袖子說：「你到底是幹什麼的、由東關廟裏追到這兒來、告訴你把眼睛睜大些！你要打算殺害俞老鏢頭、先得問問我五爪鷹孫正禮、是好惹的不是。」說時掄掌打來、卻被李慕白一手推開、這時地裏鬼崔三已由裏面把刀拿出來、孫正禮接過鋼刀、向李慕白就砍、李慕白也抽出寶劍、用劍去迎、刀劍相擊、戰了三四回合、這時秀蓮姑娘、換了一身短衣、頭上包着繡帕、手提雙刀出了門、叫道：「孫大哥躲開、讓我來殺他。」這時李慕白一看把姑娘招出來了、他就跳到一旁、向孫正禮說：「住手、住手、我今天非有别意、就是聽說這位小姐武藝高強、我要[illegible]一比武、[illegible]小姐是[illegible]步之後、我轉身就走、決不糾纏。」孫正禮罵道：「混蛋！我的師妹還什麼跟你比武！」說着又掄刀撲上、俞秀蓮也舞着雙刀過來、孫正禮雖然喊着叫秀蓮姑娘退後、但秀蓮姑娘那裏肯退後一步、把雙刀翻飛地舞動、像兩朵花一般、倒使孫正禮不能上前了、此時李慕白一手掄劍擋住了三口刀、一手從腰間掛着的劍鞘撥下。

今日節目

XGDP 923KC

◆一一、五〇 唱片（本台）
◆一一、五九 時報（東京）
◆一二、〇〇 唱片（本台）
◆一二、三〇 新聞（東京）
一三、〇〇 評書（北京）
一四、一五 娛樂節目
（北京）
一五、〇〇 社會常識
◆一六、〇〇 新聞（東京）
（北京）
一八、〇〇 日語講座
（本台）
一八、三〇 兒童時間
（北京）
一九、〇〇 新聞（東京）
一九、三〇 講演北京
（北京）
關於反共救國大會特別演講
二〇、〇〇 獨唱
（北京）
二〇、二〇 娛樂節目
（北京）
二一、二九 報時（北京）
二一、三〇 新聞（北京）
二二、〇〇 新聞預報
節目
唱片（本台）

日曆

△陽曆十一月三十日星期三
△陰曆十月初九日丙寅平
△潮候
高潮：前十一時〇四分（一〇、九）
后十一時三九分（一〇、五）
低潮：前五時一五分（四、三）
后五時五六分（四、一）
△月日出沒
日出：前七時五一分
日沒：后五時四一分
月出：后一時一八分
月沒：后〇時三二分
△宜：結婚、動土
△忌：祭祀、求嗣

青島郵局封發輪船郵件日期

▲十二月一日奉天丸開往上海。新北京輪經威海煙台開往天津▲十二月二日青島丸開往大連牛莊輪經威海煙台開往天津。▲十二月三日盛[illegible]開往上海。

大連汽船出帆

▲上海行
●奉天丸 十二月一日 前八時入 正午出
●大連丸 十二月四日 前八時入 正午出
●青島丸 十二月六日 前八時入 正午出
▲大連行
●大連丸 十二月三日 後一時入 後五時出
●青島丸 十二月二日 後一時入 後五時出
●奉天丸 十二月五日 後一時入 後五時出
▲上海行
●白河丸 入渠
●黃河丸 入渠
▲天津行
●白河丸 入渠
●黃河丸 入渠
●利成號 十二月十日

大連汽船青島支店
電話 二七二七（輸入） 二五六三（輸出） 二一三六（船客） 六六七七（庶務會計） 六一〇〇（船用）

朝鮮郵船出帆

▲西鮮青島線（青島—仁川—鎭南浦）（鎭南浦—仁川—青島）
●釜山丸
▲朝鮮上海線（青島—仁川—鎭南浦—群山—木浦—釜山—上海—青島）
●平安丸 十一月二五日入 十一月二六日出
仁川直行
▲朝鮮北支那線（青島—仁川—鎭南浦—大連—營口—青島）
仁川直行
●會寧丸 當分休航
船票於開船一時間以前發賣、至於運費及其他詳細情形請向左記地方照會。
朝鮮郵船株式會社
代理店 合資會社 中村組
電話 二四六〇 三七三三番

大阪商船出帆

▲門司、神戶大阪行
●原田丸 十一月卅日午前入 十二月一日正午出
●泰山丸 十二月五日午前入 十二月八日正午出
船票於開船一小時以前發賣
▲歐洲線（經由巴那馬）神戶出帆
●東海丸 十二月二日
▲羅府、紐約線（神戶出帆）
●關西丸 十二月二四日
▲阿弗利加、南美線（神戶出帆）
●拉布拉他丸 十二月十八日
●馬尼拉丸 十二月二五日
▲別府航路（每日靠晚一回出帆）
▲日滿連絡船（前十一時大連發）
●扶桑丸 十二月二日
●黑龍丸 十二月四日
●烏蘇里丸 十二月六日
●吉林丸 十二月七日
●鴨綠丸 十二月九日
●烏拉爾丸 十二月十一日
至於運往各地之貨物運費船票價及開船日期寄港地等詳細情形請向左記地址照會
大阪商船株式會社 青島出張所 電話三五四〇番 新疆路十八號
荷客取扱店 青島商運株式會社
電話 二二〇六番（川貨係） 二一〇七番（入貨係） 三九一三番（船客係）

川崎汽船出帆

▲名古屋 橫濱行
▲阪神開
▲紐約行（神戶發）
●塔斯馬尼亞號 十二月十一日
●諸爾頓號 十二月二十日
▲桑港羅府中南美
●毛畢堅號 十二月二八日
▲沙市晚香波行（神戶出帆）
●玖馬丸 十二月十五日
▲阪神馬尼刺線
●哈明號（神戶出帆） 十二月十五日
●諾爾顚號（神戶出帆） 十二月一日
至於運費及其他詳第情形請向左記地址照會
川崎汽船株式會社青島代理店
株式會社 昭和海運公司
館陶路取引所內
電話 四〇一三番 七〇四四番
夜間用電話 六六三四番

嶋谷汽船出帆

▲八幡行
▲函館、室蘭、根室、小樽行
●昭德丸 十二月十四日入 十二月十六日出
揚荷丸太、混布
▲裏日本及北海道行
●大成丸 十一月 十一月
揚荷丸太、雜貨
揚荷石油滿船
運賃其他左記請照會
青島代理店 國際運輸株式會社 青島出張所
電話 二七〇五番 二七三番

報關運送店 遠大商行

專辦海陸運輸報關進出口事務

青島河北路四十號 電話四二七九號

以推拿法治小兒百病 藥效既速且無痛苦

兒科專家 李春圃

門診五角 出診一元 車費在外
診所 河南路北京路角 德興印刷局內 電話三一三四

名片

字體：仿宋正楷
印刷：古雅秀潔
交件：特別迅速

新新商店 膠州路廿一號濟甯路
兼售 絲線鈕釦 洋服零件

英記酒樓

酒菜 麵飯 星期 茶點

山東路一七零號電話二五五九號

緊要聲明

本號因[illegible]市場三路[illegible]試水菓菜館舊東辭退、立退帖、情願將該號地址及全部傢俱貨底等作價讓與義順成德記受理、業於本月二十二日重新改組開張、至於[illegible]一切外欠[illegible]與義順成德記無涉、特此聲明 義順成德記主人謹啓

聲明遺失作廢

茲因一時不愼遺失膠縣交通銀行出給聚祥拾頭之羅字23、24號押品收據兩紙、除覓保向該行掛失外、特此登報聲明、無論何人拾得、概行作廢 膠縣聚祥號啓

找尋

敬啓者茲於本月二十七日上午十時在龍江路膠華路口遺失報紙一捲（約一英尺長）內裝費縣西頭劉某及觀城路中間王某小地圖及租地憑照並呈報書各一份、共計六份、如有拾得者務請送至太平路四號院內張松巖、觀城路八四號鴻發成、問交薛德敷、合東鎭姜溝路二十號劉愼堂、或嘉祥路五四號院內李雲樵、立即酬洋十元以資勞謝 張松巖謹啓

遺失聲明

敬啓者敝人前赴城陽辦公、一時不愼致將身佩之一五九一號稅字證章遺失、業經登報聲明作廢、茲以原失證章復經尋回、除呈請山東區統稅局免予註銷、證章仍歸敝人佩帶有效外、特再登報聲明 山東區統稅局即墨稽徵所稽徵股股長劉方洲敬啓

遺失聲明

本人有青島中國銀行第四十一號袖章蓋有大日本海軍特務機關印及本行行員証一個（上有照片）因不愼遺失、他人拾得作爲無效、特此聲明 虞孝儀啓

遺失徽章聲明

逕啓者敝人日前一時不愼致將警察部所發之一七四號徽章一枚遺失無着、除呈請警察部另行補發新徽章外、嗣後該章無論落於何人之手、概行作廢、特此登報鄭重聲明 徐蔭田啓

遷移聲明

本公司今由廣西路三十號遷移至費縣路七十二號照常營業、崇做中西各式地毯、花樣新奇、色澤耐久、定價克己、兼洗新舊地毯、經理上海孔士、茂、賽、薛魯敦、華麥各洋行、德國名貴藥品、孔士洋行其他進口貨物、高樂洋行文具用品、唐山啓新磁器、瑪德鮑、家、定保險公司水火險、如蒙惠顧、不勝歡迎、此啓

青島地毯公司啓
THE TSINGTAO CARPET FACTORY
72 FEIHSIEN ROAD
費縣路七十二號 電話三六四〇

京都 慶豐樓

北京路三十五號 電話二九九七

包辦酒席
樓下新設小吃部
各樣冷葷每盤一角
應時妙菜每盤二角

專售高尚鐘表
電流驗目配光
新穎唱機唱片
專門技師修理
亨得利

青島家畜醫院

犬馬患疾本院經驗宏富試看預知能患何症應用藥品或注射可保安全無憂也

招遠路五十七號電話三二七一號

王永昌洋服店

承做各種西式洋服
定價低廉出品迅速
地址市場二路六十四號

營業科目

特聘高等技師修理油漆汽車

經理 美國赫德生及地上飛牌汽車並飛得牌貨車及英地安牌船輪

專營汽車零件材料俱全

大美汽車行 青島湖南路四十號 電話[illegible] 材料部電話[illegible]

雅宗醫院優待貧病的新運動

敝院診病向主慎速藥費完價低廉診者莫不知之特用最新藥品受診者可早日恢復健康此啓

專治小兒科 婦女科 耳鼻咽喉科 花柳科 梅毒 下疳 白濁橫玄 秘尿器病科

淋病 白濁淋漓刺痛流血用德國發明化學治療功能消炎止痛收效極其迅速倘若慢性白濁或淋濁性之併發症如關節炎睪丸炎攝護線炎橫玄等均以最新特效電化針藥合併療法使淋菌完全消滅病痛立除一週後可用顯微鏡化驗證明根本治愈永不復發並保證生育無妨礙

梅毒 無論一二三期如週身起骨痛節酸痛爛鼻穿頂頭髮脫落梅瘋內臟壞爛張耳聾除用六零六九一四注射外又輔以最新發明泌劑等療法均能於短期完成除根及請最專家驗血永無後患

下疳 生殖器紅腫潰爛有軟性硬性二種之分硬性下疳即梅毒初期軟性下疳爲局部潰爛之惡瘡俗名顯獨瘡採用法國最新特效無痛療法能於最短期內根本痊愈

橫玄 橫玄魚口大都隨梅毒白濁下疳等症而起初患者於大腿內側（即兩胯間）發生一種痛疼之硬塊（若起因於梅毒者大都無疼痛）此即所謂橫玄此後逐漸脹大疼痛發熱步履艱難終至破潰血淋漓恰如其狀魚之張口故有魚口之稱實即橫玄之潰爛本院醫治不用開刀採用歐美最新發明注射療法於最短期間能作結核消散全愈

地址滄口路六十三號 電話三〇二四

感謝良醫張百效先生

鄙人初識張君百效於滄山精舍、知其好佛、不知其爲醫也、嗣悉其業於醫、尤深精於婦女科也、今年夏、小女因經行愆期、致胸悶腹痛、腰背皆痛、呼吸其艱、不克轉動、嘗延數醫診視、均未獲效、後遂就治於先生、服其方、不逾旬而病悉愈、迄今數月、無再少犯、蓋病根已拔、慶幸實多、先生厚於友情、又不受謝、鄙人感謝在衷、不能自釋、特爲刊之報章、用聲先生針肓起廢之神技、並以轉告於類似斯疾之不得良醫者。

醫寓觀海一路十二號
診例 門診一元上午十時至下午二時 出診二元下午二時至下午六時 舊歷初一十五停診
姜象乾謹啓 寓本市龍江路二號

介紹良醫姜季範先生

季範先生幼承其外祖孫佩南先生之陶冶、專精醫學、及壯遊京師、又與明醫王蔭軒先生親炙多年、明堂衣鉢、學有本源、所到之處、宿疾沈疴、無不應手痊愈、洵當今醫學界之魯殿靈光也、今來青市懸壺行道、同人等特爲之前以彰其美於衆、是爲啓

診處 河南路德裕當 電話三五六二一

介紹人 楊玉廷 王薌齋 鄒道臣 劉子儒 方百川 李淑周 馬華堂 于鎭東 王信肇 梁和璞 仝啓

戒煙 痔瘡

黑白毒品 七日斷淸

本院運到大宗德國最新藥品。注射。內服。皆用淸毒藥劑治療。無論煙癮大小。限一星期。完全戒淸。戒除期內。不誤工作。戒後檢驗血液。絕無毒質存在。擔保永不復發。

治療方法。新穎完善。專用塗藥治療。使痔核。漏管。自然枯落。絕無刀割。火灸。結紮。等痛苦。無論遠年近日。裏痔。外痔。脫肛。便血。裂創。及一切肛門症。一概包治。塗藥期間。行動自由。並不妨礙各項職業。

山東路北首二〇〇號濟衆診療所

鳴謝國醫張百效先生

余妻患貧血症有年、去秋復又受孕、適值事變、倉皇離青、顚沛道路、以致流產、胞衣潰爛、未能全下、返青後、下血不止、一日暈昏十餘次、經德美醫院陳師醫治、僅保性命、然病根未去、血耗過甚、身體羸瘦、精神疲蔽、氣息微弱、[illegible]部脹痛、閱半年之久、迄無起色、百方調治、亦不見效、聞國醫張百效先生高明、愈疑難諸症甚多、踵門相求、先生診病之後、卽指出病源、乃子宮精寒所致、現雖受孕、然治法須先去病、蓋病不除、則胎亦不能保、[illegible]遂請其處方、服藥僅二十餘劑、病去、胎亦甚安、決操作家事、[illegible]激之餘、僅掬誠鳴謝張先生

醫寓觀海一路十二號
診例 門診一元上午九時至下午二時 出診二元下午二時至下午六時 舊歷初一十五停診
律師鄭再時事務所青島平原路二號

精神治療專家楊道眞大夫

敝人畢業於日本專門精神治療實習科、懸壺北京有年、前歲來青、深蒙各界讚賞、此次因君之約、遂愚來青診病、凡有中西醫藥無效之症、如精神病、失眠症、瘋癲症、及肝胃病以及其他一切內科疑難大症、及小兒百病等、一經施術、無不立刻見效、兼施日本溫灸、日本金針、功效宏深

來青
門診 上午九時至十二時
出診 下午二時至五時
楊道眞大夫 暫寓青島平原路二十九號 後德昌南紙印刷局電話五四五八號

味之美

鮮美精粉 味超羣倫
特等醬油 味精 味油
罐裝 一兩三 二兩五 十兩 三十兩
味之美工廠 曹縣路二十三號 電話六六六〇番

霍康醫院

治療科目：內科外科產科婦人科小兒科皮膚花柳等科
專門治療科目：骨結核（卽骨癆）骨關節炎骨關節結核瘰癧及惡性瘤腫等
專門根本治療無需開刀手術
門診時間：每日上午九點半至十二點半午後一點到五點半 急診不在此例
院長醫學博士霍哈拉其金啓
產婦科大醫師生如鋒
地址 滄口路十三號東方市場對面 電話六六六九號

大減價 三十天

（電燙一元）

由上海分此四方路雲祥理髮館不惜巨資由上海購到最新式美國燙髮機一切的器具煥然一新並由滬上聘請來青最優等最科學技師數名專門研究電燙藝術精巧招待週到較前大有天淵之別由上海購到藥水保險不黃各界仕女幸乞惠臨一試方知不謬電燙保險八個月還有一種特等藥水由歐美新來的一元五角保一年每人有保單一張爲証洗頭外加三毛前所發出之優待券一律作廢可也

電話三五〇八漢美藥房借用

雲祥理髮館啓

上平安電影院

滄口路廿二號也維納舊址

新時間 二點至五點 七點至十點 循環開演
價目 特等三角 頭等二角 童票一角

今天日夜開演風雨無阻

上海長城公司偉大出品
義俠激門忠孝鉅片

鳳陽老虎

有持強欺貧的惡棍！
有忠心耿耿的孝子！

注意 下期開演哪吒鬧海

大光明電影院

江甯路內十號山東路勞榮院內

新時間 三點 七點 九點
價目 特等二角 正廳一角 兒童一角

今天日夜放映風雨無阻

上海聯華影片公司出品
熱情滑稽——冒險巨片

癩蛤蟆想吃天鵝肉

主演 侯春芳 韓蘭根 章志直

下期預告 鐵血英雄

中和戲院

青島山東路北首 電話二六二三號

勇猛武生 袁筱樓 靑衣花旦 新雲秋

秦月樓 韓子峯 張文卿 楊壽山 孫慧霞

張粉王雪林劉
勝猴 豔芳 福淸 豔梅 綏雲 大鵬 湘臣

午戲一時開五時止 夜戲七時開十二時止

▲午戲▼ 春香鬧學 濂錦楓 長板坡
▲夜戲▼ 十五本西遊記

▲午戲▼ 樓座每位二毛 池座每位四毛 碼座每一毛
▲夜戲▼ 池座每位六毛 樓座每位四毛 碼座每位二毛

吉星大戲院

（義）（記）

地址海泊路積慶里院內高密路 （電話五七三八號）

宋殿樓 金寶玉 花春蘭 鮮靈芝 筱靈芝 金寶霞 姜振祥

楊慶隆 張福生 張淸俠 丁煥文 筱翠芬 馬吉慶 郭玉亭 馬虎亭 馬萬通 劉鳳桐 筱紅霞

▲午戲▼ 全部貞女血
▲夜戲▼ 三四本回龍傳

午戲十二點開五點止 ▲午戲價目表▼ 碼座一角 邊座一角 樓池座二角
夜戲七點開十一點半止 ▲夜戲價目表▼ 樓池座三角 邊座一角 碼座一角

新新大舞臺

地址 平度路

筱小活猴 雲燕銘

牛俊聲 吳慧琴 王麟崐 筱玉亭 朱百歲

午戲一點開四點止 夜戲六點開十一點止

▲夜戲▼ 四本西遊記

[illegible]